南京新報

第七九六號

今日本報一張半售洋五分

內政部登記證字第六號

中華郵政登記認爲第二類新聞紙類

定報價目（郵費在內）

期限	本埠	外埠	國外	郵局
一個月	一元五角	一元六角五分	二元一角	[illegible]
半年	七元五角	八元四角	十一元一角	[illegible]
全年	十五元	十六元八角	二十二元	[illegible]

廣告刊費 [illegible]

社址：復興路一三五號

電話：編輯部二一七八四 營業部二一八六九

華北美僑準備撤退
哈爾濱花旗銀行已停業
美總領事館將暫時封閉

（中央社哈爾濱十四日電）美國駐哈爾濱總領事、業已接到華盛頓訓令、撤退職務上無留居必要之美僑及婦孺歸國、花旗銀行哈分行存款部、業已停止業務、美國在此僑民、亦準備陸續撤退、據一般人推測、美國僑民悉數撤退後、此間總領事館將無公可辦、或暫時封閉、亦頗有可能云、

（中央社北京十四日電）據本市金融界息、此間東交民巷花旗匯豐兩銀行、近日來前往取款者甚衆、並傳燕京大學及協和醫院、均有停歇之消息、又此間英美要人及婦孺等、近日陸續離北京返國、各該使館、亦並不加以限制云、

（中央社天津十四日電）遠東時局、以英國決定重開滇緬路爲契機、情勢頓呈緊張、美國爲對應此種變態、曾有令撤退遠東僑民、津市方面、美國僑民居於英租界者頗夥、尤以經商之美僑、在津亦有相當歷史、據悉此輩、頃已接獲美駐津總領通告、令卽從事準備、於是一部美僑、均感恐慌、不忍離津者、大有人在、然迫於事實、又不得不遵辦、故一批婦孺、或將於日內離埠他去、至於美國駐軍撤退與否、此間美當局尚未表示意見、僅稱此事尚無必要云云、然美兵方面、擬亦有所準備、據一般觀測、自英駐軍撤出華北後、津租界之治安、即有美駐軍負一部責任、刻租界內情形良好、故美兵無撤退之打算、然以遠東情勢爲依歸、又爲理所必然、如東亞情形好轉、日美關係解決、則美兵實無撤退之必要、

德進兵羅馬尼亞後
戰事中心移至近東
地中海風雲緊張各方謀拉攏蘇聯

【中央社倫敦十三日電】此間消息靈通界認爲、德軍進駐羅馬尼亞、戰局之中心、已轉趨東南歐方面、因此德軍攻英本土作戰、或將延至明春、目下軸心國之軍事目標、將由進攻埃及及地中海海峽地帶、而轉至支配小亞細亞方面、其進行方向、或將自羅國內前進根據地行動、通過達達尼爾海峽、而進攻蘇洛尼亞、他方則準備由希臘國內之空軍根據地、牽制英地中海艦隊、而進行排除義本國與利比亞交通綫之妨礙、又義軍擬商懇維希政府、將敍利亞隸屬義方、但無論如何、必至展開德義與英國間各謀拉攏蘇聯土耳其之外交戰、關土耳其政府斷難坐視經過保加利亞及希領之進攻、衆料東南歐外交戰、必以克萊姆林宮爲中心、故英政府力謀活躍對蘇外交談判、俟哈立法克斯外長檢討與蘇關係後、即擬訓令英國駐蘇大使克利浦斯、訪問蘇外交人民委員長莫洛托夫、更在倫敦、昂哥拉、雅典等地、展開阻止德國勢力東漸之談判、蘇政府對此、要求英國承認合併波羅的海三國、及引渡該三國在倫敦之資金、以作爲進入全面交涉之前提條件、英政府不願予法律上承認合併該三國、而再作解決之努力、

【中央社紐約十三日電】蘇聯對德軍進駐羅馬尼亞之態度、頗爲各方面所關心、據十三日此間所接合衆社莫斯科訊、謂蘇聯目下仍固守中立云、其大意如下、當地報紙對德軍進駐羅國、尚未有若何重大反響表示、僅轉載美報所刊關於巴爾幹之列舉事實、但九日以後、該新聞亦未全然揭載、

日駐土大使
談近東戰局
德軍入保決非難事
但不致進攻土耳其

【中央社滿洲里十三日電】日武富敏彥氏、任駐土大使三年有餘、途經西伯利亞、十三日下午抵滿洲里、茲據該氏談稱、「戰局東遷、德軍進駐羅國、恐爲吾人離昂哥拉之九月半、且德國入保亦非爲難事、然據土耳其軍事觀察家謂、德國恐不致渡博斯破魯斯海峽而入土耳其、再向南下、直進蘇彝士、埃及、蓋因在軍事上有土耳其抵抗、外交上則刺激蘇聯、或將於義大利艦隊掩護下、在特利音里登陸、而進入埃及」云云、查土耳其與蘇聯有密切之關係、又在昂哥拉簽定日土通商協定、該協定因目下不能賣棉花與鹽予歐洲、故未賣與日本、又該大使擬十四日下午離此赴哈爾濱、在該地訪建川新任駐蘇大使後、再經由大連歸國、

照相說明 自德軍進駐羅馬尼亞以後歐戰局面漸有擴大大戰氛氣將有移至黑海及地中海之勢圖爲由亞洲土耳其領土方面窺得法闌西海峽之雄姿（中央社）

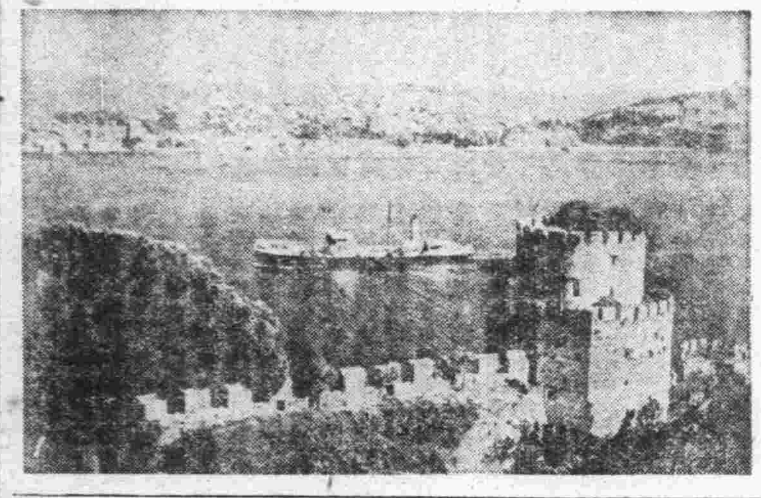

國民政府令
十月十四日

令立法院院長陳公博

二十九年十月十四日立字第二六六號呈乙件、呈報於十月十二日返京、到院銷假視事、祈鑒核備案由、呈悉、准予備案、仰即知照、此令、

國立中央大學副校長錢慰宗、另有任用、錢慰宗應免本職、此令、

日駐德大使談
三國同盟與日本

【中央社柏林十三日電】日本駐德大使來栖、十三日會見德報記者時、曾關於日、德、義、三國同盟與日本之新事態、發表談話如下、「日、德、義、三國同盟、係適應刻在建設中之日本國內新體制而簽訂者、新體制下之日本、與全體主義之國家同盟者、並非新的政策之結果、實爲三國之政治政策、「由同」之精神、而簽訂者也、日、德、義、三國國民暨若爲追求幸福的三個青年、三國同盟係由全體主義的新秩序、以貢獻人類文化是也」、

日大政翼贊會
即設地方支部
議會局組織昨正式規定

【中央社東京十四日電】日大政翼贊會之有馬事務總長、後藤組織局長、前田議會局長、小畑企劃局長等、今日下午齊集附設於首相官邸內之辦公處、就翼贊運動實踐上必要問題、如部長副部長之全部人選等、進行討論、結果已將下列各項、正式決定、㊀爲準備新運動之實踐計、今後由有馬、後藤、前田、小畑四局長、按日在辦公處會合、接洽要公、㊁爲儘速成立地方支部計、定十五日咨請各地方長官推薦地方支部之常務委員被推荐人之人數、各府縣連地方長官在內各共十人、惟任命之時、將視地方之實際情形、而有增減、被推荐人之資格、儘量由民間選拔、且須爲有活動能力之無黨無派之人士、㊂大政翼贊會之規約、將咨請常務總務會修改字句後發表之、㊃重要職員之任期總務以上暨議會局、一律一年、其他局部、並不規定任期、㊄國會議員担任職務者、概爲無給職、

【中央社東京十四日電】日大政翼贊會議會局之組織內容如左、議會局（衆議院）庶務部副部長五名、理事十名、議事部副部長五名、理事十名、調查部副部長五名、理事十名、調查部主查十名、臨時部副部長八名、理事十一名、貴族院（副部長理事之額數尙未定）、庶務部、副部長、理事、聯絡部、副部長、理事、調查部、聯絡部（分掌貴族院內各派間及貴族院與衆議院貴族院與政府間各聯絡事務之副部長、理事、）

【中央社東京十四日電】日大政翼贊會議會局（衆議院部）之重要職員、今日已由前田局長與有馬事務總長商妥內定、計庶務部長田邊七六、副部長林忠美等、審查部長西方利馬、議事部長大麻唯男、副部長井上知治等、臨時選舉制度調查部長清瀨一郎、副部長飯村五郎等八人、議會局顧問矢次一夫、此外各部另置「主查」及理事各十餘名、均爲舊衆院中較有清新思想之人物、其人數按舊日各派之實力而定、至於貴族院部之人選、稍緩數日即可商定、

京市黨部委員
昨宣誓就職
中央黨部舉行總理紀念週
汪曼雲委員講演和平理論

【中央社】中國國民黨中央黨部、於十四日、上午九時、在該部大禮堂舉行第二十六次總理紀念週、到中央執監委員褚民誼、汪曼雲、王敏中、戴英夫、周化人、劉仰山、艾魯瞻、周學昌、戴策、王漢良、暨各院部會人員、中央黨部全體工作同志等三百餘人、由褚祕書長主席、領導行禮如儀、並由汪委員曼雲講演和平理論、至爲詳盡、報告畢、南京市黨部全體執行委員舉行宣誓就職典禮、由中央派褚委員民誼監誓、委員宣誓畢、褚監誓員致訓詞、對於京市黨部今後工作方針、指示甚詳、復由京市黨部主任委員周學昌致答詞、至十時許、禮成散會、（全體委員紀念攝影）、

軸心國與蘇聯間
將成立政治諒解
建川大使談調整日蘇關係
應坦白交換意見協議利益

【中央社柏林十三日電】衆認歐戰今由「國境戰」而漸入「殖民地戰」、同時外交爭霸戰之含意、亦頗爲重大、蓋今日中立國最引人注目者、莫過於蘇聯之動向也、英國頻頻對蘇聯暗送秋波、卞與其接近、尤其自日德義三國同盟成立後、英國竭力拉攏美國、然德方除數日前、里賓特洛甫外交辦事處之凱利斯特一行、抵莫斯科外、復於十二日下午、命最近返國之駐蘇大使斯倫柏格乘機飛莫斯科、歸返任所、今歐戰焦點、轉爲以莫斯科爲中心之「外交攻防戰」、柏林政界空氣、希望德蘇雙方、繼續維持現在良好關係者、厥爲當然之事、深信雖然英國離間德蘇、但頗有見諸實現、反而使德蘇關係愈益緊密者、使軸心外交獲得勝利、關於調整德蘇關係事、據中立國外交消息靈通方面觀測、以與日德義三國條約同樣之方式、蘇聯與軸心國間成立根本的政治上之諒解、或有可能性、據稱、㊀蘇聯尊重在歐非之德義勢力圈、蘇聯承認德義進出自巴爾幹至近東之範圍內、㊁德義對蘇聯承認阿富汗伊朗等中亞細亞領域爲其勢力圈、並支援可伸張勢力、又外交消息靈通方面、預料一俟日駐蘇大使建川抵莫斯科、則日蘇關係、當可好轉、日德義蘇四國間、頗有成立諒解之可能、此一月內之動向、殊堪注意、

【中央社瑪德里十四日電】據西班牙艾斐通訊社之柏林訪電稱、德人對於蘇聯之態度、德官方之見解、謂已往數日來發生之奇特事件、足見蘇德關係、目下仍極良好、莫斯科方面數日內、將開始談判、審核半年來德蘇間貿易之益差者、乃兩國間現有良好諒解、依然存在之景象、故馬德里人士、所聞德義日三國同盟後、莫斯科料將發生驚人的外交事件之說、或不致實現、而蘇日關係好轉之展望、亦可證史丹林不欲從事艱危之冒險動作、

【中央社哈爾濱十四日電】赴莫斯科履新之日駐蘇大使建川、將於明日偕西、鈴木兩公使抵此、今日建川大使途次與日本大使館關係方面交換種種意見、并接見記者團、發表談話、略謂「美國之進行拉攏蘇聯工作、乃我人自早預料及者、毫不足驚異、然蘇聯政府之對日態度、似已逐漸好轉、關於日蘇關係之改良、依余之見解、應先由兩國坦白交換意見着手、如是各枝節問題、自可迎刃而解、要之以雙方之諒解爲基礎而協議彼此之利益、最爲必要、日本之外交、業已完全面目一新、故對蘇交涉、自亦當採取新的出發、滿蘇問題、亦無視之爲先決問題之必要矣」、

美名記者撰文
抨擊羅斯福政策

【中央社紐約十四日電】據海通訊、名記者麥金、於「包的莫爾大陽報」撰文、抨擊美總統羅斯福之戰時政策、蓋依羅斯福戰時政策、必產生下述結果、㊀保護英國殖民地之增加、㊁巨量債款、㊂軸心國家之激怒、㊃美國海軍之削弱、㊄耗費金錢、以爲親美各國政府之友誼、㊅援助英國、使美國納稅者、增加負擔、

南寧渝軍被擊潰
奉新附近戰事劇烈

【中央社】據同盟社訊、日軍於十三日下午七時、在安義及南昌各前線開始行動、至同日午夜、已渡過奉新（安義西南方二十公里）城南之南潦水、十四日拂曉、已進至奉新西方某地點、

【中央社】據同盟社訊、日軍十一日晨猛攻南寧西方約二十五公里根升集之渝軍約一千名、將其包圍、日機亦飛往助戰、渝軍不支潰竄、日軍刻正追擊殘敵、

【中央社】據同盟社訊、日軍因最近渝方陳誠所部、企圖反攻宜昌、於十四日加以反擊、日空軍亦加協助、該部業已敗退、

修正軍事機關製發
執照證明書規則
國民政府昨明令頒佈

軍事機關製發執照證明書規則、頃經軍事委員會等機關修正、昨由國府明令公布、全文共廿條、茲詳誌如左、

第一條、爲取締各軍事機關各部隊濫發護照及通行證、以杜流弊起見、特訂定本規則、以資遵守、

第二條、各軍事機關部隊、除遵國民政府軍用運輸護照及證明書規則辦理外、其尋常軍事中執照及證明書概依本規則行之、

第三條、左列各機關得製發執照、㊀軍事委員會、㊁軍政部、㊂海軍部、

第四條、上列各最高軍事機關之外、概不得製發執照、如須使用執照時、應由各該機關部隊之主任長官呈請或咨請上列各機關核准發給（執照式附後）、

第五條、遇有左列事故之一者得發給執照㊀官佐奉命出差攜帶公物者、㊁領用少數物品、材料、及械械等項、其數量在軍用運輸護照規則施行細則第六條所定限量二分之一以內者、但第六條未經規定限量各物品、得由軍政部核發執照、㊂軍人（軍人家族）攜柩運歸原籍或遷移居葬者、前項第二款所發執照專爲國內軍用運輸之用、如由國外進口或國內出口之軍用物品、不論數量多寡、應一律請領護照、

第六條、左列各機關得製發證明書、㊀各獨立最高軍事機關、㊁各師旅以上之司令部、㊂各獨立司令部、㊃各軍事學校、㊄各獨立國營部、

第七條、上列獨立軍事最高級各機關及各司令部之外、概不得發給證明書、但爲兼顧請領證明書便利起見、凡機關之主任長官、在簡任職以上者、得先期向直屬長官具領、以備轉發、（證明書式附後）、

第八條、發給證明書應限左列事項、㊀官佐士兵奉准給假攜帶分內之行李物件出離該機關部隊所在地者、㊁官佐士兵奉命出差、攜有個人佩帶用以自衛之軍用器具物品者、㊂該機關所屬部隊同駐在一省以內、臨時須發該省區內所屬駐軍各軍用物品、且時間確有不及請領執照者、

第九條、凡已經銷差或免職之官佐、及開革或請長假之士兵、一概不得發給執照證明書、

第十條、凡領用執照證明書人員、須着軍服或佩帶證章符號、否則無效、

第十一條、凡領用執照證明書人員、不得轉借他人冒用、及運帶他人之物品、

第十二條、凡領用執照證明書人員、除照內載明物件外、不得挾帶其他違禁物品、

第十三條、凡執照證明書內所列物品、應納運費稅捐者、照章繳納、不得漏免、

第十四條、凡領用執照證明書人員乘坐車船時、應遵守車船一切規則、

第十五條、凡領用執照證明書人員、其限期一經屆滿、應即呈報繳銷、如逾期不繳、仍行使者、即爲無效、

第十六條、各軍事機關各部隊及各軍事學校製發執照證明書、須將領運人、或持用人職級姓名填明、並將發給及繳銷年月日數字分別大寫、再於繳銷日期上加蓋「塗改無效逾期作廢」木戳、以杜流弊、

第十七條、各軍事機關、各部隊及各軍事學校對於已經發出之執照證明書、如查有逾限不繳者、應即時飭屬追究之、

第十八條、雖經領有執照證明書人員、如遇稽查官兵認爲有形迹可疑、須檢查時、應仍受其檢查、

第十九條、凡不合本規則、而濫發執照證明書及通行證者、應由軍警憲兵嚴加取締銷燬、以杜流弊、

第二十條、本規則自公布日施行、

英內閣將總辭職
路易喬治入閣之呼聲漸高

【中央社倫敦十四日電】據羅馬社訊、此間盛傳英國情形日趨惡劣、政變似在所難免、邱吉爾戰時內閣、或將總辭職、前次大戰英首相路易喬治氏入閣之呼聲漸高、或有取邱吉爾而代之可能云、

海南島洋面
法砲艦遇險
因受颶風猛襲機關發生障碍

【中央社海口十四日電】法砲艦「阿格斯號」在海南島洋面遭難、據駛往救援之日軍艦報告、謂「阿格斯號」目下與僚艦「馬爾內號」及由西防駛往救援之「戈龍號」二艘、同避難於海口東北十五海里之海南島沿岸、日艦正極力救援中、聞該艦船體及生命均安、

【中央社河內十四日電】法砲艦「阿格斯」號、及R5通訊艦、十一日上午、由香港出發、轉向越南印度航行、十三日因遭颶風猛襲、漂流於海南海峽求救、故日軍艦目下急向該處猛駛、並與水上機協力衝破萬難、進行救助工作、查該通訊艦十一日在海南島附近時、機關部即發生障碍、而致漂流、日方驅逐艦亦曾駛往救助、其後因修復數處障碍、始停止救助工作、

軍事參議院參議
呂春榮來京

【中央社京訊】國府軍事參議院中將參議呂春榮奉委後、業於十一日來京、十二日晚汪主席曾設宴爲之洗塵、茲悉呂氏此來、即在京供職、短期中不擬南旋云、

日與荷印談判
進行順利

【中央社巴達維亞十三日電】日本與荷印當局之會談、已於十二日完畢、第四週協議、似曾涉及兩國經濟上之本質問題、會議已漸上軌道、此後當能有順利進展、

挪漁船觸雷沉沒

【中央社挪威京城十四日電】據海通訊、挪漁船於柏爾根地方、觸雷沉沒、當有漁夫五人、被炸斃命、一人炸傷、

人類動員運動
在美揭幕
羅斯福呼籲贊助善事

【中央社華盛頓十四日電】據合衆社訊、羅斯福總統昨晚在此間一年一度「人類需要動員運動」開幕時、敦促本國人士、對私人慈善事業、慷慨贊助、總統稱、「今年與往年、大不相同、吾人需不斷增大吾人之力量、國外事件、經已警告吾人、不特需要巨量之飛機、坦克車、船隻及大砲、彼等實已警告吾人應從事再作更大之犧牲、勇敢等等、以促進國家之民氣焉」、

丹麥海產量
向義輸入增加

【中央社丹京十四日電】據海通訊、丹麥對義大利之海產品出口量、因二國間上月成立協定之結果、驟大爲增加、在九月份由丹麥出至義魚貨、爲一四〇噸、

美墨進行
防衛談判

【中央社華盛頓十四日電】據海通訊、半官方面宣稱、墨西哥與美國、現正進行初步會談、據稱、目的在組成聯合防綫、最後的決定、在美總統大選前、當不致實現、蓋羅斯福在大選前、不願訂任何契約、惟信該項契約、不經國會即可同意、

日經濟閣員
將開二次會
商救濟勞工問題

【中央社東京十四日電】日閣經濟閣員懇談會、茲定十五日下午舉行第二次會議、關於資本及規模較小商人及工廠職工之失業及改業問題、將以企劃院之擬案爲中心、決定大綱、各關係當局分別實施、

立法院
第十一次週會

【中央社京訊】立法院於十月十四日上午十時、在該院會議廳舉行第十一次週會、到全體工作人員、主席祕書長胡澤吾領導行禮、并請行政院法制局陳局長講述立法院與行政院法制局之關係、歷一小時始講畢散會、

南政府考慮排猶

【中央社南國京城十四日電】據海通訊、教育部機關報「斯洛伐立克報」載稱、權威方面、現正考慮排除在報界、電影界、戲劇界、及藝術界服務之猶太人、

傅氏治喪委員會
擬舉行追悼會

【中央社上海十四日電】滬特別市傅故市長治喪委員會、對於傅故市長安葬事宜、刻正在籌商中、同時以傅氏自國府還都後、即服從中央、擁護和平反共建國運動、對於上海市之復興、更不遺餘力、此次遇害、中外同深驚悼、爲紀念傅氏起見、擬籌備舉行追悼大會、藉表哀忱、

美新任駐滬總領
洛克赫德來華

【中央社上海十四日電】美新任駐滬總領事洛克赫德、刻已由舊金山乘「柯立芝總統輪」來滬、洛氏夫人、則以國務院有令撤退遠東婦孺、故須行中止來滬、留檀香山返國、洛氏准於本月二十三日來滬履新、原在領署代理總領事職務之布特立克、則定於本週六離滬返美、另膺新職、

羅斯福演說後
日不受何影響
威爾基再作競選講演
準備爲民主政治犧牲

【中央社東京十四日電】日外務省對於美總統羅斯福、十二日於大總統選舉前、在台頓所發對全美之廣播演說、迄十四日晨尚未接任何公電、該項演說、係美總統在日德義三國同盟後、初次之公式表明、其內容係對抗三國同盟、主張美洲各國協力、與美國繼續加强對英與渝方援助之點、羅總統此項演說、其用意蓋在對付其競選强敵威爾基氏、以博得民衆擁護之一種表示而已、日本對於三國條約、並確立大東亞共榮圈之實現、前近衛首相松岡外相將之闡明內外、祇一意向獨自之方針勇往邁進、日本對於羅總統此次對國內表示之演說、持毅然之態度、未受絲毫影響也、

【中央社紐州羅凌十城十三日電】據合衆社訊、共和黨候選總統威爾基、昨在此間作競選演說時宣稱、美國人民已準備爲民主政治犧牲生命、威氏表示渠若當選、渠當堅決反對美對任何國家作戰、氏稱將來之政府當絕對負維持和平之職責、吾人決可覓得和平、但必須知悉如何維持和平、吾人應避免捲入歐戰漩渦、然吾人不可寬恕破壞和平之國家、吾人應準備於必要時爲民主政治犧牲一切、

社論

日本的大政翼贊運動

由近衛公領導之日本政治新體制運動，已經定名爲大政翼贊運動，自近衛公二次組閣之後，此項醞釀已久之新體制運動，逐步展開，而踏入實行之階段。日本大政翼贊會，已於十二日舉行成立典禮，幹部人選亦早經決定，此後工作惟在計劃與施行而已。

日本新體制運動之所以急速展開，世界之情勢有以促成之。目下爲世界史上一大轉捩時期，新舊勢力之對抗，自日德義三國同盟成立後，其趨勢已十分明顯。日本夙即提倡建設東亞之新秩序，而此東亞之新秩序，實爲世界新秩序之一環，故欲建設東亞之新秩序，亦必以世界新秩序之建設爲其先決條件。而所謂建設世界之新秩序，即破除世界舊秩序之體制而創建新的體制也，

世界舊秩序之瀕於崩潰，識者早已知之。蓋歷史之進展，即爲不絕之進步，而舊體制之不能不變易更新，乃極自然之理。上次歐洲大戰之際，即有資本主義已屆末日之論，今日世界所宗之自由主義的資本主義，業已迫於事實之需要而逐漸變質，所謂計劃經濟與統制經濟之理論，即可以表其一端。在政治思想上，亦復如是，蘇聯之實行蘇維埃制，德國之納粹體制及義國之法西斯體制，在在表出政治上之新動向焉。

中國之革命運動，亦爲此種新運動之一端。百年以來，中國在世界舊秩序之體制下，備受壓迫，革命運動，即所以自求獨立與解放之運動。自孫中山先生努力革命，締造民國，全國人民已深切認識革命之目的，故國民革命之展開，至爲迅速，而革命之成功，則尚未達到其目的，此即因中國之革命，爲一革新之運動，須破除舊秩序之支配與束縛，方得以底於成功，故民國成立迄今雖已二十九年，而革命尚未成功，同志仍須努力之語，仍足以警惕吾人也。

孫中山先生識見之遠大，有非常人所能企及者。孫先生曾言中國革命之成功，有待於日本之協助，蓋審知中國之革新運動，必遭受一切舊體制之阻礙，其前途之艱難，非得強力與國之協助，而進行困堪虞。對於日本之明治維新之成功，知其將來有無限之希望，而囑望兩國能和衷協力，以革除世界之舊體制爲共同之目標，則東亞之安定與繁榮既可獲得，而中國革命之成功，亦有其保障。

孫先生嘗切望日本明治維新之遺緒更進一步，與中國之革命運動相表裏，共同努力於東亞之復興，使東亞各國家各民族得以擺脫歐美帝國主義之羈絆，完成獨立而共謀繁榮。中國之革命運動實爲破除舊秩序建設新秩序之先驅。自民國成立以來，雖屢經變故，國步艱難，而革命之目的與精神則始終一貫，未有所變。七七事變以來，中日兩國之戰爭，已拖延至三年以上，而和平運動者，在汪先生領導之下，已認清救國之大道，蓋有感於近衛聲明之宣言，而確知日本之政治新趨勢，已不出孫中山先生之所預期，開始向革新之途進展矣。

日本之大政翼贊運動，以吾人觀之，實爲日本之革命運動。近衛公在大政翼贊會成立典禮一演詞中有謂：日本在各方面除舊佈新，向新的目的邁進，建設高度國防國家，大政翼贊運動，即欲以順舊的自由放任姿態而使之成爲新的服務國家體制。由此可知日本之新體制運動，亦即以建設世界之新體制爲目標，而與中國之革命運動，有同一之目標與方向者也。因此吾人可以明瞭近衛聲明之精神是日本的革命精神，中國之和平運動乃中國之革命精神，誠非追隨孫中山先生數十年，浸沉於孫先生之革命思想如汪精衛先生者，不能有此遠見有此果決，和平運動之爲革新運動，和平運動之充滿革命精神，早已大白於天下。茲因日本新體制運動之進展，益可以見和平運動方向之正確，而日本新體制運動之有助於中國之和平建國，中國革命之成功，亦必甚巨大而確實。（K）

德機又編隊炸倫敦 展開激烈空戰

燈光火光交織砲聲炸聲難分 一幕殲滅人類慘劇

【中央社倫敦十三日電】十三日夜德空軍空襲倫敦，其勢較十二日更爲猛烈，自午後至夜半，德機大編隊數分五隊，挨次飛入倫敦，夜半後，都市中心上空，開始猛烈空戰，探照燈及高射炮，燈光火花交織，蒙蔽全市，最初在郊外方面落下炸彈，雖經英防空部隊拚死防禦，但逐漸移至倫敦中心，展開凄慘之情景。

【中央社瑞典京城十四日電】據海通訊，據一阿盧罕德報載稱，由德驅逐機之飛行迅速，轟炸活動異常，倫敦防衛極感困難，該報稱德機之飛擊倫敦，每小時速力爲五百公里，以致英驅逐機疲於奔命難加阻止云。

【中央社柏林十四日電】據海通訊，德空軍又於昨晚予倫敦以重大轟炸，有多處中彈起火，而伯明罕及戈文特被炸尤重，

【中央社柏林十四日電】據海通訊，德轟炸機多架伴同驅逐機羣，於昨日午刻轟炸英京，在南岸與英驅逐機亨利肯式大隊發生遭遇戰，德驅逐機當擊落敵機九架，

【中央社柏林十四日電】據海通訊，德軍事最高當局於今午宣稱，德輕重炸機多隊、於昨日繼續轟炸倫敦，及英格蘭南部，及中部各地軍事目的物，又於日間，分隊轟炸泰晤士河北岸，及維多利亞港寺地，利物浦兵工廠亦被炸，中彈起火，計昨日敵機損失十三架，德驅逐機一架未返隊，

【中央社瑞典京城十四日電】據海通訊，英官方公告稱、德機於昨晚至今晨，轟炸倫敦，有三十六處之多，及其他各地二十處，英格蘭南部及利物浦，均被炸之列，

【中央社柏林十四日電】據海通訊，據報英空軍人員，於昨晚轟炸穆斯特威斯特法倫三大學療養院，按該機曾於該院飛繞數週，當能瞥見該院之紅十字目標，且在醫院四圍，並無軍事目標也，

【中央社柏林十四日電】據海通訊，據德軍最高當局宣稱，

㈠昨日德空軍不分晝夜，繼續轟炸英倫，在倫敦區東印船塢，及倫敦橋兩岸，投彈多枚，他如維多利亞公園，滑鐵盧車站，英格蘭南部哈斯丁鐵道設施，及英格蘭中部軍火工廠均被炸，

㈡我潛艇擊沉敵武裝商輪計二五七四一噸，又一德潛艇報告稱，擊沉敵船一六三〇〇噸，

㈢敵機照例亦侵入德領數處、一部分敵機則至柏林轟炸、幸無物質上損失，惟數人因立於防空壕外，均被炸傷、其餘英機襲轟炸德國西部與北部工業設施，均遭失敗，僅民房數間，店房數處、被炸毀及死傷數人，

㈣英機又向荷領投彈、除民房數處一部被毀甚重外、餘無軍事上損失、又昨日空戰時敵機損失二十一架，德機於追驅敵機時亦有四架未返云，

德元首希特勒 贈保農長勳章

【中央社維希十四日電】據海通訊，德元首希特勒，特贈保加利亞農業部長柏格利洛夫，以德國大鷹勳章，蓋保農長現正訪德也，該項勳章授與禮，由德農長達爾領導，在送別該保國客人宴會席上，達爾乃作演詞稱，經二國間長時間之會談，此後兩國農業，必互相合作進入于境，柏格利洛夫答稱，俟返回國後，當盡其力以達到二國合作之願望、

墨索里尼 惠及貧民

【中央社巴多瓦十四日電】莫索里尼出巡北義軍隊行轅設於巴多瓦，因感該地民生困難，特撥款義幣一百萬元、爲貧民建築，別住宅區之用，此消息公佈後，巴多瓦民衆欣感莫名、

法最近政令

【中央社維希十四日電】據海通訊，法出入口貿易公司經理，爲違反超過物價法令、被罰交六〇〇・〇〇〇法郎，非法之贏利，亦由國家充公云、

法政府草擬計劃 謀解決失業問題

【中央社維希十三日電】據哈瓦斯訊，政府各部，現正起草大規模工作計劃，以冀解決失業問題，至於工業各大中心失業工人多有專門技能，當列入普通工人一類，遣往各地，從事各項復興工作，其運輸費用，及應得之工資，均由政府負担，惟政府仍望各失業工人，能重返鄉間，從事耕稼，則失業問題，自可較易解決矣，

【中央社維希十四日電】據海通訊，據稱馬賽市長依照現行法律，開除地方公務員計四七八人，蓋按照法律，所有中央與地方公務員，其父母均非法籍云，

【中央社維希十四日電】據海通訊，據司法當局正式宣稱，猶太銀行家莫里斯及羅斯徹特之所有動產及非動產、均予以充公，又記者施納財產，亦將沒收，該三人均

維蘇威斯火山爆發

【中央社羅馬十四日電】據海通訊，此間接得報告稱，維蘇威斯火山，前晚有一部份爆發，火山石從噴火口噴出頗烈，惟經調查，鄰近各村鎮，並無危險，

英機炸義軍港 未中軍事目標

【中央社羅馬十四日電】據海通訊，義軍事報告稱，義空軍於昨晚，轟炸烏卡及艾爾達瓦之埃及機場，英機於地中海東部，轟炸里洛斯島之波托勒哥港，並無軍事上損失，惟教堂及民房數所被炸，死九十四人，傷二十人，

義軍發表非洲戰況 英在北非進攻未逞

【中央社羅馬十四日電】據海通訊、義軍事最高當局於今午宣稱，

㈠在北非方面，敵坦克車隊擬進攻塞德包倫里東南部地方，當被我砲隊擊退，我空軍亦轟炸埃及杜加及艾爾達巴之英方軍用航空站，我方在塞德包倫里地方附近之陣地，爲敵輪三艘所砲擊，幸無損害，敵空軍猛烈轟炸托不魯克，但投彈不準，我方無損失，僅死一人，及電話綫數處被炸斷，

㈡在東非方面我空軍反覆轟炸勞得瓦爾，當即中彈起火、紅海之比里姆港，亦被我空軍所炸，中彈起火，

㈢敵空軍炸波托勒哥港等地，教堂及私人住所均被炸，死三十四人，傷廿人，餘無軍事上，損失敵機被擊落二架，

、義方損失二魚雷艇、另有一艘亦被擊傷，

【中央社羅馬十二日電】義軍司令部十三日正午發表戰報稱，我海軍快速艇在西西里海峽，擊沉英巡洋艦一艘，一二日我方喪失六百噸級水雷艇二艘、一千四百噸級驅逐艦一艘、

羅國在英存款 全部被封鎖

【中央社瑞典京城十四日電】據海通訊，據一阿．顛佈勒第報，昨日得倫敦報告稱，所有在英暨英殖民地及屬領之羅馬尼亞存款，均予封鎖，概不發放，此項措置，係跟從美政府充公所有在美之存款後而決定，該項措置在倫敦方面，所以爲防羅款落入德手也，

德報一致抨擊 英海軍家謬論

【中央社柏林十四日電】據海通訊，今晨此間各報，皆以大字登載，德空軍採取報復行動，繼續不斷轟炸倫敦，其中更載一般中立國人士目擊倫敦遭慘炸之報告甚多，各報抨評英海軍事家費爾德之廣播宣稱，妄言英空軍之威力，足可使德軍進攻失敗，但過去十星期中，即可證明其言之荒謬

義機猛炸馬爾泰島

西西蘭運河亦展開劇戰 英損一巡艦義毀兩魚艇

【中央社羅馬十四日電】據海通訊，據斯替凡尼通訊社特別訪員報告稱，義空軍在惡劣氣候下前往轟炸英屬馬爾泰島，投下重量炸彈多噸，英航空母艦一艘，受創頗大，倉庫，架橋，及踏板均被炸甚烈，又敵重載巡洋艦一艘，亦被中二彈，計敵機損失二架、義機損失一架云、

【中央社羅馬十四日電】據海通訊，星期日義大利發表戰報稱，義大利巡邏艦一艘，由魚雷艇數艘護行，於十月十一日早發現於馬爾泰島之西西蘭運河，義魚雷艇即駛足馬力，攻擊英巡洋艦，並向該艦施放三魚雷，同時開砲射擊敵艦，一時敵巡洋艦中雷漸漸下沉，義小魚雷艇一艘，亦被擊中，雖至最後一刹那，仍與敵艦交綏，所有艇上人員皆安然改登救生艇，此次海戰，據戰報稱

美以最新式轟炸機 續供英國使用

【中央社紐約十三日電】據合衆社華盛頓訊，美政府刻已接受英國購買武器之要求、決定繼續供給所稱爲「空中要塞」之最新式超重轟炸機云、按該機、係美國網羅一切最新發明而建造者，即可證明美國已決心冒洩漏祕密武器危險援助英國、此舉頗堪重視，

上海特別市政府懸賞緝兇

兇犯朱升源年約四十餘歲北方人在傅市長官邸執役已有十年之久胆敢於本月十一日上午四時黃夜潛入 市座寢室持刀弒主潛逃無蹤實屬窮凶極惡大逆不道爲此登報懸賞如有能扭獲該兇犯到案者賞國幣五萬元通風報信因而拿獲者賞國幣二萬五千元備欵以待決不有誤除令警察局幷函兩租界警務當局飭屬一體緝兇歸案究辦外仰中外市民人等一體知悉

二十九年十月十一日

B1851

浦鎮正昌宗記公司緊要聲明

本公司於中秋節召集各股東會議除朱錦榮股東不到外餘均出席當將各項賬目由司賬報告本季並未虧蝕惟各股東多數均將股本透支視此情形前途勢難經營爰經所有透支各股東均不願再繼續挺出資本一致贊成結束至次日起即停止營業辦理各項來往手續刻已結束清楚如各股東有假借公司名義私人在外接洽手續尚未清者由其本人自理與公司毫無干涉再各股東所持合同規則一律作廢如有異議自登報日起再限一星期內來本公司面洽逾期不到即解除無效除在當地縣政府備案外特此登報聲明

浦鎮 正昌宗記公司啓

B1855

解除南京順大利記木行合夥關係緊要聲明

南京順大利記木行原由我等共同合夥經營合夥事務由李時達主持自開業迄今營業結算有盈無虧現因李金惠童杏生自願退夥除由李時達將其股款據數付清外嗣後由李時達個人另加達記字業凡未經李金惠童杏生退夥之前及在其退夥之後人欠欠人以及對外担保等情統歸李時達負責理結與退夥人無關除立字據各執外爰再登報聲明

李時達 李金惠 童杏生

B1838

李時達啓事

茲因順大利記木號圖章與本人私章已經遺失如有發現被人私用槪作無效以後銀錢進出憑順大達記圖章與本人親筆簽名蓋章爲憑否則槪不負責特此聲明

B1859

石林森啓事

林森供職警部諮司保安任重才疎愧無建白數月以還未臻隕越者胥由於長官之督策寅僚之勗勵自顧軺材深慚感比奉明令承之浙江省委兼長警務汲深綆短益凜冰淵更辱寅僚友好歡讌寵嘉隆情稠疊祇以行期所迫未克逼辭雅愛在懷感歉曷既敬肅通啓統攄謝忱

B7846

南京殯儀館 先行服務 十月十八日正式開幕

特設經濟禮堂

接送遺體汽車費（或人工抬眷）殯殮手續費棺木及一切雜用費墓地石碑抬工安葬等費一併在內只收費用二百四十元正

館址莫愁路二一一號 電話暫由二二一九三號轉

B1825

姚寶書等啓事

啓者寶書等有坐落本京復興路六七〇・六七二號房地產東至復興路西至官巷南至慧月居北至官巷及賈姓屋面積一畝二分二厘七毫四絲今因出賣與吉長清管業所有原領前市土地局三字第七二八號所有權狀及第三區第一四六〇（一）分段圖各一件已於事變時遺失本產幷未以該項圖狀爲抵押典實及擔保情務一切情事特此登報一月聲明遺失作廢如對本啓事有異議者請於登報期內提出理由及證明文件向本市地政局聲明過期無效此啓

姚寶書 寶乾同啓

B1690

新華無線電工程學校 第二屆招生

學科 （A）通訊科 （B）工程科 日夜班新生

程度 （A）初中畢業或有同等學力者 （B）曾在其他無綫電學校肄業一學期以上者

報名 即日起至開學前一日截止

考試 算術 英文 口試 國文

校址 南京王府園三十一號 簡章函索附郵 隨到隨考 開學十一月一日

校長余玢

B1882

虎龜熊鹿

神經衰弱良友 ●保存空匣參加猜謎● 治遺精最靈 治早洩最效 治陽痿最快 治腦弱最速 治虛損最切 每瓶兩元（猜謎單到處備索）使男子強壯 使婦女健美 使老年不衰 使幼童發育 使病後復原

性頹力之救星 裝五十片 ●猜中者可得名貴贈品● 補力面面顧到 中西醫師個個推崇 高尚仕女個個歡迎 大小報章流流好評 社會人個個題讚 新老主顧個個保證 成份好 功效強 藥性人人相宜 ▶華美出品◀ 各房上海藥均售行 十月底截止

心臟病特效藥

預防腦充血（中風）

延年益壽返老還童

強心藥茶

原名（養命補心湯）

四川「強心藥茶」原名養命補心湯。飲片米合成，分量準確，心跳，心急，苦悶，心和平。血壓氣高，頭暈，目眩，口鼻心痛均有過度，心內耳鳴，氣痛，心平。均宜常服到，春回，他如勞心，過頭，心神均由中國古有秘方，藥茶之妙，以之增進心力。係中國醫學專家嚴密監定，用人參及多種名貴藥品……

每包定價三元六角

上海四川藥行發行

南京經理

中美西藥房

地址中華路府東街

昇洲藥房中新央及太和藥房均售

祥和 A535

加厘牛肉 松仁交切 菫油米花糖 透味燻魚 五香牛肉

華洋海味 參燕銀耳 四時水果 聽裝茶葉 香烟雪茄

總店中華路 電話二二九一八 支店中央商場內 吉開幕擇

夫子廟 小蘇州號 茶食糖果

自製應時細點 透味燻魚 新到糖果瓜子 加辣牛肉 椒鹽胡桃 五香果肉 運到蘇州東山洞庭枇杷膏其乳腐 代售福建土產

A534

萃華 在中山路 珠江路口 支店

經售 甜心牌各色糖果 沙利文各種幷干 西餐應用之器具 上等雪茄威士克

A357

中央飯店中西菜部

電話二二七六二 地址中山東路大行宮

A774

夫子廟 太平村支店

椒鹽桃玉 架哩牛肉 鎮江醬醋 適口充腸 餽贈親友

蝦子醬油 松子糕 透味燻魚 滋養豐富 老幼皆宜

本號自製著名花生米大王上市

馬慶康

新法烘製 奶油威化餅 檸檬夾心餅 奶油太妃糖

每包三角 每磅一元三角 每磅一元五角

地址：中華路一六五號

A536

天興記無線電行

歐美最新式無線電收音機 及各名廠無線電應用材料書籍雜誌 原址 批售

精修各種無線電機公共放大器 聘有專門技師負責修理

地址健康路三一一號（華興銀行東首）

A632

南京無線電學校 及日英語招速記會計生

另設公文打樣 地址洪武路254號 章程函索附郵二分

A744

大陸產業服務社 預告

受託租賃 買賣管理 建築工程 保險 設計 各種汽車 運輸 打火

備有詳章 函索即寄

地址：珠江路四十五號

A749

大小洋松廉價出售

本行專配大小洋松及企口板三夾板等一律齊備如蒙賜顧價格克己

遠東木行啟

太平路黨公巷十號 電話二二六一一

A666

打字

本所添置新打字機續招男女學員並承打各界中西公事信札詩文合同履歷表格計文兼租修中西文打字機及配零件鋼字簡章函索附郵八分即寄

再英文補習已開班 址地石鼓路132號萬有老號內江南京市私立新民中西文打字傳習所啓

A734

三新池汽水盆浴堂

西式房間 洋磁澡盆 座位舒適 定價低廉

地址 中華路三山街

A579

義合東磚瓦

南京和平門外東門村四〇號 電話三一七六九 南京金陵大學側潘家菜園三號 電話三一七六八 電報掛號〇〇〇一號

自備汽車代客運輸 取費低廉 隨安迅速

A574

福昌飯店

甲等房間每天日金十五円 乙等房間每天日金十二円 早茶日金一円五十錢 午餐日金三円 晚餐日金三円五十錢

電話22577（二樓）餐廳 電話23372（三樓）旅館 電話23373（五樓）餐廳

南京中山路五十七號

A533

南京石炭商組合會 調劑冬令燃料
擬運淮南煤來京供給民用

【本報訊】負調劑京市冬令燃料之南京石炭商組合會、已於日昨假新中央酒館、召開組合員會議、計到中日煤商新記、新華東、榮泰、飯島、土橋、北陸等六大煤業公司、（以上六家、係煤炭特約承銷店）、首由武井報告述該會組織之緣起、并報告本市冬令燃料需要之數量、俾便在淮南煤運京後、供給民用之數目、最後并將浴堂、水爐等業、冬令需煤之情形、轉報興亞院云云、詞畢推選該會理事以專責成、當經推定中日理事張耀東、武井等六人爲理事、旋互推山邊爲理事長、（即組合長）、林百年爲副理事長、至七時、一全體會員盡歡而散云、

京市稅收漸旺
市府所屬各機關職員 均將提高薪給 俾能維持生活安心工作

【本報訊】京市稅收自財政局着手整理、經三個月之努力、現已逐漸好轉、每月已可收入十一萬餘元、較之以前、約增十分之三強、頃據市府方面消息、現將以所增之大部份補助建設經費、而謀市政之復興、同時市府各職員及所屬各機關人員之薪給、亦擬略予提高、俾能值此生活高昂之時、而安心工作、以收辦事效率云、

南京情調
歐曝先生主編

新興事業的茶葉紙行（二九）

如

自從事變以後、一般市民們、很多曾在鄉區遊過亂、因此對於鄉間的路途和情形、也就有了相當的熟習、所以就創出一種「跑鄉」的交易來。

—跑鄉緣起—

這種跑鄉的行業、種類很多、有的是販米的專賣「五洋」、如洋燭、洋火、洋烟、洋皂、及洋煙。或五穀之類。其中營業之大小、完全看各人的資本作標準。不過大部份都是零碎買賣佔多數。

等到去年、溧水、高淳、以及齊國府這一帶、也有人跑去運些山貨進城來發售、那邊最主要的出產、就以茶葉、表心紙、紙筋和皮油等爲大宗。最初的一般客人、也是抱着試探的性質、因爲沿途須經過很多游擊區域、轉運很費手脚、後來漸漸的熟習、慢慢的就把大批的茶紙運來販賣。當然利息很厚。於是有些失業的商民們、雖得發現這一條生財之道、不約而同的、集合了許多小組合、來專營這茶紙的營業了。

—設行由來—

自去年春初起、茶紙的行業、天天的發達、這一條路上、不斷的有客商來往、於是應運而生的「茶葉紙行」、也就成爲事變後的新興事業了。

談起茶葉紙行來、在它本身上、是非常簡單、祇要集合十幾個股東、能有數百元至千元的資本、再尋覓一所寬大一點的房屋、把招牌一貼、立即就可以開張。至於他們的營業方式、完全是處於被動的地位、必須由客商自由選擇、投在那家行內、並不得有絲毫勉強的性質、因此各行就日起競爭、而競爭的方法、也就日漸加多了。

軍校秋季運動會記

【本報特寫】綏靖軍官學校、顧名思義、當然對體育一門、非但不可忽視、而且要特別注重的、所以該校除每日清晨照例舉行一次早操外、平時對運動方面、也非常的重視、藉以鍛鍊學生的體魄、將來期能成爲健全的軍隊、負起衛國衛民的重任、最近該校因第二期學生畢業在即、爲連絡感情、增進體育興趣起見、預備舉行一次秋季運動大會、經過了相當時間的籌備、終於在一個秋高氣爽底星期日、十月十三日演出於莊嚴雄偉底紫金山畔的該校操場上、一飽首都各界人士的眼福、打破了首都體育有增上沉寂空氣、放出了一朵燦爛美麗的鮮花、爲體育界生色不少。

記者對於運動、雖然是門外漢、不過因爲事前承蒙該校的邀請、所以也去湊了湊熱鬧、是日一早就僱車向目的地進發、過了那頂古老的逸仙橋、好像到了另一個世界、一條中山大道、是多麼平坦、整潔、幽靜、空氣又非常清鮮、充溢着自然的風趣、一點沒有鬧市喧擾的煩惱、秋晨的豔陽、又是那樣的嬌麗柔媚、射在身上、感到無限的快慰、一隻銀色的鐵鳥—飛機—忽自廣場上盤旋上昇、軋軋之聲、衝破了先前的幽靜、不一會、已翱翔天空、左右進退、應付裕如、不禁想到「史汀生」的偉大、一輛輛流線型的汽車、飛也似的從我背後掠過、直向那綠蔭環抱、碧瓦朱檐的宮殿式的軍校大門裏鑽、無疑的、這當然也是去參觀運動大會的人物、

行行重行行、不覺已到達了目的地、只見大門上燦爛雄偉的巨幅國旗、左右交叉、和碧綠蓬鬆底青松翠柏彩牌相互映輝、更顯得莊嚴偉大使人、肅然起敬、上面並橫綴着「綏靖軍官學校秋季運動大會」的兩行金字、光耀奪目、鮮豔美麗、兩個穿草綠色制服的衛士、英武地擎槍警衛着、充分的表露出綏靖軍容的雄偉、

進了大門、拐了幾個灣、即達大會會場、會場即設在該校的操場上、場子西側、搭一「司令台」、面臨紫金山、莊嚴肅穆底、總理遺像、隱約可望、兩旁分列長樣、左爲來賓席、右爲大會辦事處、及樂隊等等、「司令台」的正中、交叉着兩面國旗、旗下的長桌上、堆滿了許多精美的獎品、有軍訓部蕭代部長、鄭次長、海軍部長姜許兩次長、警備總隊任總隊長……的銀鼎、銀球、銀杯、銀盾、還有什麽自來水筆、錶、襪子、線衫、膠鞋等等、和無數的鉛形銅質紀念章、琳琅滿目、洋洋大觀、

「司令台」上還設一講台、上鋪白布、配以鮮花數盆、稱得上整齊雅潔、四週遍懸各種彩球、紙帶、旗幟、五色繽紛、隨風飛舞、蔚爲美觀、那時全體學員、早已整隊鵠立、個個精神飽滿、雄糾糾、氣昂昂、大家準備一顯身手、決個雌雄、由於該校事前廣邀各界蒞臨參觀、故到場的人、非常踴躍、男的女的、老的少的、不下六七百人、內中友邦人士、倒也不少、軍訓部蕭部長、也派員到場監督、校長任援道、穿了一身上將軍服、笑容滿面、神采奕奕、那時正在忙於招待各位來賓、八時正、在一陣悠揚而雄壯的軍樂聲中、宣告了大會的開始、升旗畢、又是一陣雄壯的國歌聲、接着任校長起立致訓、任氏魁梧其體、精神抖擻、一種敬慕之心、油然而起、他很肯切地報告了一段關於大會舉辦的意義、和籌備的經過、以及勗勉學生、要不斷的鍛鍊身體、負起建設新中國的重任、隨着即運動開始了、這裏的運動、性質比較一般的運動有一點不同、大多帶有軍事性的、項目一共有二十一種、上下午分別舉行、每一項目、都有精彩的演出、成績甚佳、一項甫終、輒掌聲如雷、來賓們個個贊美不止、項目中最堪發噱的、要算乘馬比賽、和障礙物競走等、乘馬比賽是把全體學生、分爲二隊、每隊又分成幾十四的人馬、三個人搭成一「馬」、一個人騎在「馬」上、每一隊又各有一「司令」、在指揮者的一聲「上馬」聲中、兩方均準備出發、待軍號一吹、即一齊出動、衝鋒陷敵、喊聲四震、有聲有色、眞像三國志裏的大戰、結果有的落「馬」、有的帽子被奪、他們的唯一目標、都想能打倒對方的「司令」以爲榮、滑稽突梯、無過於此、

障礙物競走、是在一條四百米的路程上、設上好幾個障礙物、如跳過一個架子、和鑽過一個比身體稍大一點的木框、最難的要算鑽過最後的一個障礙、……網：這網是平鋪地上的、因爲鑽的人不止一個、而且大家又要爭先、你拉我扯、所以鑽過去相當困難、有一個學生、竟然在地上鑽了半天才鑽出來、快的人已到了目的地、引起了觀衆們的哄場大笑、還有什麽鎗劍術、雙手單刀術等等、演來相當驚險、更爲一般的運動會所不會看見過的、觀衆們個個驚心吊胆、在替他們担憂、不過這種比賽的勝負、看得懂的人倒很少、

大會爲了要增加觀衆們的興趣、在項目裏、還嵌有餘興一項、凡屬來賓、均可自由參加、上午是小朋友們的二十米糖果競賽、一羣小天使、天眞爛漫地、爭取糖果、頗爲有趣、下午是來賓參加四百米決賽、也很精彩、都得到很精美的獎品而歸、（完）

梅思平在中大演講 大學生修業的方法

國立中央大學於十四日上午八時敦請工商部長梅思平演講、講題爲「大學生修業的方法」、大意分爲兩點、㈠不要把所學學科與職業問題發生連繫、其意即如先後還定某種學科、然想到自己將來作何職業、勢必引起許多偏見、學習不能周密、㈡大學目的、不在求專家、而在訓練科學頭腦、只要頭腦清楚、出而問世、無論何種職業、皆可成功、㈢學問的基礎、要博大不要範圍過狹、其意以大學雖係分門別院、但學生學習務須求平均發展、因爲非有博大的基礎、不能談到精深、若偏於一種、必致因基礎不穩固、而不能深入、講演達一小時始畢

歐洲戰况影片 海通社今晚放映

德國海通社爲使本京各界明瞭最近歐洲時局之動態、特訂於今（十五日）下午八時、假上海路德瑞同學會公開放映、最近運京之歐戰影片、歡迎本京各界人士前往參觀、

貧苦無依之老弱 救濟院予以留養
振委會派員詳細調查

【本報訊】本京救濟院自歸振務委員會接管以後、院內之整頓事宜、刻正由該會着手計劃、至於京市一般孤苦無依之老弱、際此米珠薪桂之時、生活益見艱難、故近來向院請求救濟留養者、紛至沓來、現悉、該會以救貧恤孤、原爲振委會工作之一、但因限於經費、及房舍關係、自難一概收容、該會爲期眞正孤苦無依無告之老弱、予以留養計、特於日前飭員外出調查、如生活堪憐情形屬實者、該會在可能範圍內、自當儘量飭院收容云、

中國兒童教育協會 報童學校教師會議

【本報訊】中國兒童教育協會舉辦之報童學校、業已開學數週、計有慧園街第一報童學校、顏料坊第三報童學校、洪武路第二報童學校、夫子廟第四報童學校等四所、各校完全以報童爲對象、專收本京實報童子、年齡以八歲至十六歲爲限、開校以來、入學者異常踴躍、該會日昨上午十時、特在金銀街九號會所、召開第一次教師會議、出席者該會職員幹事、報童學校教師、鄭澤民、郭鴻、陳學敏、陶選猷、黃鶴齡、華式鉦等十餘人、由理事長邵鳴九主席、首先報告報童學校籌辦經過、及其重大意義、開本京以前所未有之新紀錄、次即討論各項實際問題、對於各報童學校一切訓教方針、頗爲詳盡、茲錄其要點如下、㈠關於教材方面者、應完全以報童爲對象、計劃編輯適當課本、定名爲「報童課本」、分初高級兩種、教育教材爲供給一年畢業之用、先從初級「報童課本」着手、主要科目、計報童訓練、國語、算術、常識等四種、並即席推定負責編輯人員、㈡關於報童學校各項消息、以及報童成績作品、教師作品等擬刊行一種八開版月刊、定名爲「報童月刊」、內容分新聞、報童作品、教師作品、會務消息等各欄、決定於十一月一日出版、㈢關於報童作品成績之徵集、以便定期展覽案、決定由各該校教師隨時注意報童作品、徵集各科成績、爲展覽之準備等等、其他詞長從略、

中央商場 開始營業

本年二月間、計劃復興中央商場、以三十萬鉅資、將復興路原有中央商場加以修葺、其修建工程、分爲兩期、第一期建築中央商場、第二期修築中央遊藝園、動工以來、已達數月、現第一期工程業於九月三十日竣事、第二期日內即可開始動工、中央商場內共計有七十號店舖、分租四十四家、內中以綢緞百貨業佔三分之二、其餘各門各類、應有盡有、每號裝修費用、平均約在三千餘元之鉅、以四十四家之裝修總額與建中公司之原修建費合計已達六十萬元之鉅、以上之鉅款從事裝修、其富麗堂皇、固可想見、中央遊藝園之計劃、包括電影院、京劇院、跳舞場、大菜間、跑冰場、籃球場、網球場、花園等等、無不俱備、將來工竣開幕、定能握京市娛樂界之牛耳、記者於十四日下午、前往參觀、由中央遊藝園大門竄進中央商場、此時正值油漆工人與泥水匠工作緊張之時、全場佈置、大致告竣、興業銀行、新興食品公司、綠寶綢緞時裝公司、全山內衣公司、三花百貨公司、新盛瓷料莊、大明公司等、全部油漆一新、奶油牆壁、朱紅石柱、以極新穎之陳設技巧、佈置於立體型之櫥窗、爲京市商業界放一異彩、建中公司並設中央商場管理處、統理一切事務、並設醫務處、小浴室、清潔隊、警衛隊、該場已定於今（十五）日先行交易、一俟全部佈置就緒、擇期補行盛大開幕典禮、預料今日復興路上、車水馬龍、當有一番盛況、

體卹教界 預發經費
補助費月底發放

【本報訊】京市教育局、自蹈成立教育經費委員會後、以最大努力、獲得教育經費初步獨立階段、所有本月份各校館經常費、已決定儘於月底全數發清、並聞徐局長爲體恤多數教職員生活計、特定於明日（十六日）發十月份上半月經費、俾使安心服務、至各校館員工生活補助費、前由該局墊發一個月、茲悉九月份是項補助費、亦將於本月底同時發放云、

審計部長夏奇峯 電唁傅氏家屬

審計部部長夏奇峯、昨日電唁傅氏家屬云、上海施高塔路傅公館、傅夫人禮鑒、閱報驚悉筱庵先生被害捐軀、極深悲悼、尙祈勉節哀思、以襄大事是禱、審計部長夏奇峯叩、

孝陵衛初小 舉行陵園旅行

【本報訊】値茲暮秋時節、景物宜人、郊外風光、別有趣味、陵園居於京地東郊、花木扶疏、碑碣林立、倘細一流覽、可以舒暢胸襟、而於教學上、有莫大之收穫、孝陵衛初級小學、自本學期開始時、有陵園旅行之擬議、特於昨日（十四日）由校長胡傑人、教導主任汪維飛率領二百餘兒童、作陵園直觀教學、首遊陵谷寺、寺在喬木中、樹蔭蔽日、萬鳥爭喧、各個兒童、莫不興高采烈、並參謁譚墓、明陵、轉道遊訪公塔、紫霞洞、由師長一一詳解、碑碣處、各生皆能領悟、直至亂鴉斜日之候、方始返校、

警士教練所 十五期學警 舉行畢業典禮
警政部派員蒞臨致訓

首都警察廳警士教練所、第十五期學警、業已受訓期滿、於十四日上午九時、在該所大禮堂舉行畢業典禮、警政部長申振綱親臨主持、警政部次長均派代表蒞場致訓、八時正、全體學生齊集操場上、在軍樂聲中、先行閱兵式、並表演各項操練、均精神飽滿、步伐齊整、動作敏捷、成績甚佳、各長官頗爲嘉許、閱兵畢、即至大禮堂行畢業儀式、行禮如儀後、首由所長華訓忠報告、自招考開學以至畢業之經過情形後、即由警政部代表姜達夫致訓、大意對各學警在短短三個月中、有此良好成績、深表欣慰、今後服務社會、須以各位在未入警界之前、對於警察之種種、認爲對者則行之、不對者可改之、並勉以應有不眠不休之偉大精神、繼由申廳長致訓、語頗勗勉、旋即發給獎品、末由學警代表答詞畢即攝影而散

南京廣播電台 播音節目

JCXO 660 周率

十月十五日（星期二）（南京時間）

▲上午▼

一一・三〇 家庭講座（工作與職能）

正午 報時

▲下午▼

一二・〇〇 口琴

一二・三〇 京劇（小青弔一時遷成 就美姻緣 張狐 創）

一・〇〇 故事

一・三〇 歌唱

二・〇〇 報告新聞

二・二〇 音樂

二・三〇 經濟新聞（上海語）

三・〇〇 休息

五・〇〇 兒童教育（兒童新聞 兒童遊戲「洗澡洗足」 日本介紹 西園寺先生的個性）

五・三〇 日語講座（語講座第二週 及日語講座播音 教程 黃鶴村）

六・〇〇 報告新聞

六・三〇 友軍將士節目

七・〇〇 西樂（管絃樂「小夜曲」他）

七・三〇 友邦僑民節目

八・〇〇 報告新聞

八・一五 演講（大民會第一七九次）

八・三〇 歌唱

九・〇〇 報告新聞

九・二五 三絃拉戲

九・五〇 時事評述

一〇・〇五 預告節目

政訓部將設 流動劇團

【本報訊】政治訓練部爲向各部隊灌輸和平思想、深入民間、達到官民合作之目的、會計劃設立流動劇團、將在十一月中正式成立云、

圖印員養成所 明日開課

參謀本部陸地測量籌備處、舉辦之製圖印刷人員養成所、業已招考完竣、所有錄取名單、亦經公佈、茲悉該所定十五日先行開課、定期補行開學典禮、修業期限爲六個月、期滿後、考核合格者、即以少尉階級委用、

金陵識小錄（七一）
郭舜先生

晚晴閣詩稿

晚晴閣詩稿、未刊、稿本也、江寧陳作霖（鳳叟作、可園先生似於民國十年逝世、此詩稿本有鳳叟先生民國十九年庚午十月序、距今不過十年耳、不知鳳叟先生尙健在否、詩稿首五絕四首、題爲癸酉八月朔隨伯兄偕同人泛玄武湖、錄之如左。

「出郭作閒遊、瓜皮小小舟、枯荷與殘葦、繪出半湖秋。

東接台城路、西連鍾阜山、南朝無限感、流水去潺潺。

數家漁戶屋、中有湖神祠、斜陽欲西落、老僧來何遲。

採得新菱芡、歸途亦復佳、那堪攪清興、絃索響秦淮」。

其詩白描如此、不讓金臺勃專美矣、稿有自序、語句閒其昆弟之篤如見。

自敍

余素不能詩、惟好讀古人之詩、而亦喜爲小詩、牽衆世事、弗能工也、戊申挂冠歸里、先兄年已篤老、精神未衰、雪案螢窗、猶或吟詠、余竊慕焉、偶亦效顰、輒就正之、如是者逾十年、共得詩若干首、先兄均以爲可存之作、並語稻孫曰、我以後未刊之詩、可與爾叔之詩合刊之、名曰壎篪協奏集、亦吾家佳話也、余聞之且喜且愧、先兄逝世、百憂交集、獨處無聊、既無就正之人、幾至擱筆、間有應酬之作、亦置之塵笥敝簏中、不自收拾、茲所錄者大半爲先兄所鑒定、庚申以後、亦間有存者、稻孫姪藏之、將來或踐先兄合刊之一言、亦未可知也。

按序末署鳳生、識於晚晴閣、序文稱庚申以後云者、蓋即可園先生八十四歲逝世之年也、稻孫爲可園先生長子。

鋼丸隊榮獲冠軍 攝影聚餐資紀念

【本報訊】本京教育郵政各界所組織之鋼丸乒乓隊、成立以來、已近兩載、各隊員均係乒乓界宿將、該隊爲慶祝年來連獲京市亞雄杯、世長杯、公美杯之冠軍、昨日特於廟上聚餐、並攝影以資紀念云

氣象報告

【中央社京訊】水利委員會南京測候所、氣象報告昨（十四）日下午六時紀錄、氣壓（重力訂正）七六〇・一六公厘、氣溫（華氏）七三・八度、濕度（百分率）六三・〇、風向西、風速每秒〇・八公尺、雨量無、蒸發量四・一公里、本日最高氣溫（華氏）八一・一度、本日最低氣溫（華氏）五八・八度、

注意 北京 新添 泰山飯店

中山東路三二八號大行宮中由北京致美齋特聘名廚師技術精良各種菜蔬無不精益求精應有盡有眞乃首都大王

涮羊肉 火鍋 烤牛肉 羊肉 燉子 沙鍋 全鴨 魚翅 八寶鴨 掛爐鴨 甜醬 時子 醬時花 A636

律師 葉兆昌 會計師

兼平法律會計事務所 所址：南京城內新街口糖坊橋三十八號 A584

漂亮女郎 都用搽的「面友」

她深知『面友』之特長。以其含有貴重藥料『白裏仙』。專爲白嫩皮膚免除雀斑與吸收油光。功效之偉大。非普通雪花霜膏等所可比擬。婦女已用之者。無不笑容滿面。

另有「面友香粉」 卽撲的面友。用老牌搽的『面友』原料製成香濃粉淨

南京代理 建康路二十號 甯記號

日立製作所

資本 金貳億四百五拾萬圓

本店 東京市麴町區丸ノ內二丁目十二番地

上海出張所 上海黃浦灘路二四（橫濱正金ビル） 電話一〇九二二

主要製品概目：發變電所用諸機械 鐵道車輛用諸機械 土木建築用諸機械 鑛山炭坑用諸機械 電氣諸機械 船舶用諸機械 化學工業用諸機械 通信用諸機器 家庭用諸機器 電線及電纜 鐵管類 ロール及ロール機 可鍛鑄鐵、鑄鋼 特殊鋼、鍛鋼

（飲酖止渴）（越戒越深）（因循猶豫）（自害終身）

注意 煙毒△不即永除 煙癮△之徹底 無除一 戒煙日▽

戒煙奇方 安全因素

五分包退還▲變成量十元▲無效反攏洋 上海三馬路仁仁藥社 南京建康路總經理 太和大藥房 新中央代售處 北門橋

華文大阪每日 第五卷第八期 第四十八號（十月號） 出版了！

日德意三國同盟的根本精神 上原虎重
論日德意三國同盟 吾山
東亞共榮圈的目標 高田元三郎
世界時事漫畫選（八） Y・V法
傳式說的科學圖（三）
新日本的家庭
海水分的資源
驟起的北京學生層 大陸文化通信之二
現代日本文學的潮流（八） 丹羽文雄 本
旅行大陸感想與期望（下） 駒井卓
畫刊 珍聞一束、 日本的秋收
時人月旦 德芬克經濟部長 外史氏
「海外文學」選輯四 M・Y・萊蒙托夫…搭瑪尼 早死的萊蒙托夫抒情詩抄 白雪棒譯 米己螢譯

苦岑詩壇 王揖唐等
「海文」展望
小品 德國的木刻 萬板樓主
過大嶺文記 柳存仁
伏莽 寨嵐
海樹 伯昂
詩 遺逝的跋涉 蘇丹
夜步・醒 雷力
影 關於藝人的話 寥晉
演員修養論 王花
從文學與電影談到本年度轟動文影「這一切與天堂」 上驛
長篇小說 大地的波動（十五） 呂張王田 金令郁 農壽銖作 譯作畫
路（十一）
（其他各欄滿載）

每月一日・十五日出刊 定價一角 郵費一分半 一年一元一角五分；一年二元三角（郵費在內） 歡迎

直接定購，請用匯票 B1856

下期預告 本刊二周年紀念加大號 「日本新體制運動言論」特輯

大阪每日 東京日日 新聞社發行

上海新开帽廠 南京發行所

帽業權威　呢帽專家

本廠備有新穎機器自製各式 呢帽草帽 兼營歐美各國名廠

開幕 大減價 贈品

出品新型 高貴呢帽 式樣新穎
質料優美 雨淋日晒永不走樣

本廠出品自由式羊毛呢帽 每頂減售十一元五角

美國最新式乃而生絲絨帽 每頂減售八十五元

彩色鮑魚式羊毛呢帽 每頂減售九元五角

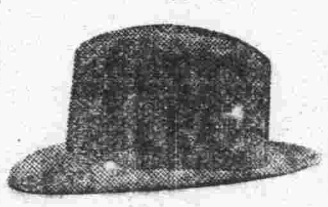
本廠出品巧邊美式羊毛呢帽 每頂減售八元五角

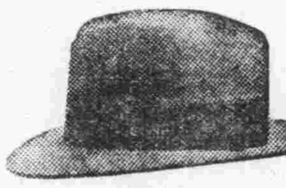
意國出品短絲絨帽 每頂減售二十二元五角

美國出品哈勃生兜帽 每頂減售六拾元五角

英國最新出品華達呢帽 每頂減售二拾四元五角

犧牲品本廠出品羊毛呢帽 每頂減售四元五角

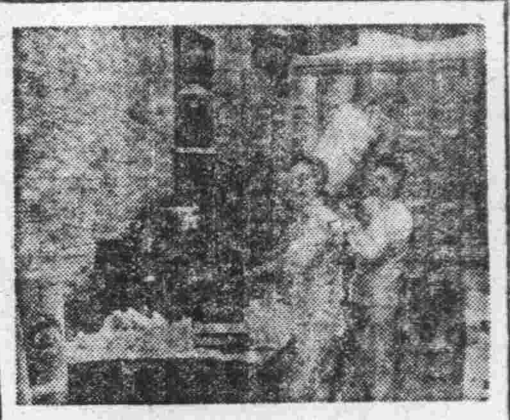

歡迎參觀

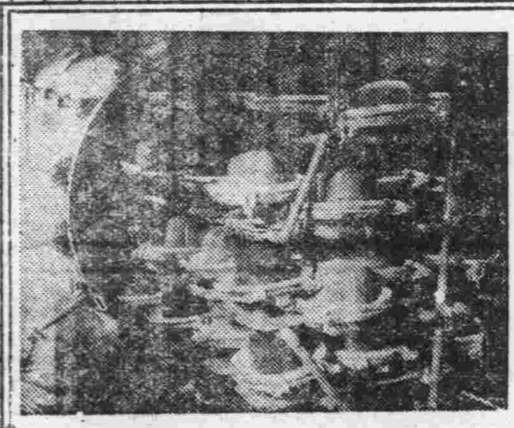

敬請比較

B1857

地址……南京建康路一八七號張泰和隔壁

經濟新聞

市場來源終鮮開展 食米市價繼長增高

【本報訊】米糧問題之重要，關係民生至鉅，今秋自新穀登場以來，米價之跌進五十元大關，僅成曇花一現，數日前曾一度將跌入六十元關，旋因受來源不景氣影響，又經漲風掀起，民食前途，殊難樂觀，昨日河下來源，仍屬寥寥，外江雖到船十四艘，除去雜糧外，米稻僅有六百担，裏河車輪貨見稀，到五車三船，共約四百担，廊行默貨約三百担，開市後，街銷呈平淡，成交在千担左右，行盤因人心看緊，繼續升起一元餘，看來尚有續升之勢云。

浙皖產區供意清淡 毛茶俏利非凡

【本報訊】毛茶市況，本街近來到貨寥寥，浙皖產區新貨，供意清淡，市面機貨竭力居奇，毛茶市價，近又俏利非凡，賣戶售意轉堅，內盤均略漲漲，高莊貨存底尤見稀薄，現上色龍井每担劃漲至五百六七十元，次貨四百七十元至四百八十元，徑四毛一百五十元，頭毛尖一百六十元，二毛尖一百四十元，太和尖一百四十五元，子頭毛八十元，條茶七十二元，寶茶六十八元。

滬市金融趨勢 將入鬆跌階段

【中央社滬訊】滬市金融情況，上週間因國際局勢緊張，美國種種行動，漸刺人心不安，外匯給赤尚趨鬆跌，外幣股券一致下跌，工商方面，物價除米、豆、絲、茶回跌外，煤、棉紗、布等市價反見高漲，茲將各情分誌如下：

外匯放長 給赤升跌 上週間本市金融市況，因國內外種種利空消息，如美國貸華借款之成立，美軍事行動積極，參戰態度益呈明顯，美元已不能保持固有堅強地位，貶值必有可能，加以英國當局警告，勸令撤退遠東僑民，是以上海美金搖動，岌岌可危，市場人心，大感震動，多頭紛紛拋出，外匯英美步步放長，週一英匯掛牌長為三便士六五六二五，至週六更長為三便士八二八一二五，美匯週一至週六，由五元七一八七五長至五元九四三七五，中途曾長至六元大關，給赤週一至週六由六千七百餘元跌至五千五百七十元，中途亦曾跌進五千五百元關內，其他外幣股券均按匯市之鬆勢下降甚鉅，

米荳絲茶 市價稍挫 至於工商方面，各業物價，均與國際之變化發生影響，價跌銷滯，如西貢洋米，則因外匯鬆動，產價成本減低，市場售價，逐步回落，國米與豆類，以來源通暢，市價亦稍落，絲茶市價則因對外銷路呆滯，外匯放長隨之回落，

煤棉紗布 反見高漲 惟煤棉紗布各類市價，因美國處於戰事行將發生以前，對於棉花出品加以統制，滬市紗廠原料有中斷之虞，煤斤因運輸益形困難，投機商紛紛在市場，操縱居奇，行情一致高漲，尤以紗市漲勢更厲云。

英美貨幣 均趨疲落 本週外幣市況，因國際局勢變化多端，會激起巨大風波，尤以美金票為最，茲將一週間交易動態，彙誌於后，週初各幣一致鬆跌，週二仍告平疲，週三跌勢頗猛，週四國慶休假，週五漲跌互見，週六中帶俏，本週英鎊最高價一百三十三元半，最低價一百二十八元，英票最價五十七元，最低價五十四元，美鎊最高價一百三十六元半，最低一百三十一元，美票最高價十七元三角半，最低價十六元二角，港票最高價四元一角七分，最低價三元九角，日票最高價一元四角半，最低價一元三角四分，

生棉到貨寥落 行情劇烈報漲

【本報訊】本週生棉市情，緣來源寥落，劇烈報漲，烏江產區，在各幫分道收買下，形成供不應求，致人心頗為堅秀，貨主拋意轉呈淡泊，生棉上色貨每担二百二十元，次色貨一百八十元至二百元，後市一時殊難望軟云。

滬市上週五金 明平暗緊

【滬訊】上週五金市況，實銷交易，客路均乏進展，華南方面，因遠東局勢緊張，去化幾於停頓，浙東溫甬口岸，以航運中斷，已無走銷可言，北洋天津、煙台、青諸地，零星納胃，倘屬忙碌，長江下游及京滬滬杭甬兩路一帶，以局勢定，納胃平平而已，本街工廠用戶之搜辦吸收，大勢寂寥，行情上落，雖太平洋風雲緊張，然以外匯之逐步趨鬆，故市氣雖俏，惟底盤轉挺，如點錫九九成色以市存枯竭，估售一千五百元左右，純鋁錠旋八千元左右，紫銅，洋莊交易，頗有搜辦，惟因國戶執貨擁厚，標準則明平暗緊，電氣銅售三百六十元，TC鋼三百五十元，竹節鋼條，行情穩定，三四分花色一千一百五十元，五分至一寸一千一百元，元釘，因國戶反吸為吐，市勢下落，由五十七八元逐落至五十五六元，盤元以釘市轉萎，價亦跌落，由六十元下挫至五十六七元，二千磅黑鐵坯子，市況挺俏，徘徊一千〇五十至一百元，他若白鉛皮，白鐵皮，會司鐵，新鉛絲等，市均平定，

滬市煤油供給 一時不虞缺貨

【滬訊】自美國宣佈將禁運煤油（俗稱火油）至德義及遠東以來，本市各界對於該項日用必需品，頗予以嚴密之注視，深恐一旦實施禁運，我國或將遭受波及，昨經記者向煤油業中人探詢，據云，本埠各美商油行，所有現貨，現幾已全部流通於市面，故在最近時期中，所有煤油交易，僅係各大煤油號之進出，同時零賣商之購進，亦係向各該煤油號批進，至於售價，美孚鷹牌及亞細亞僧帽牌，現價以每聽計算，為國幣十五元三角至五角，在最近數日中，各零售字號，即因受上述注視之衝動，市民深恐一旦禁運或在禁運之前，油價必至大漲特漲，為免遭受損失計，所有存油，大部已競售一空，記者又於外商方面獲得消息，路謂兩租界在現狀之下，市民日用所需之煤油，決能照常供給，毫無問題，儘可處之泰然也，

本客走銷均活躍 估衣業欣欣向榮

【本報訊】本市估衣業交易，淡月已過，客幫打包，頗為活躍，街市零銷，亦告欣欣向榮，且近來各典當滿期典物，趁[illegible]拋售，數目頗為龐大，客銷最旺者，有津浦京蕪沿線各埠顧客，日來俱臨集京市求售，貿易盛況，殊為空前云，

上海五金業透視（續）

五金業之分佈現狀 ㈠鐵業，多開設於北蘇州路一帶，因蘇州河水運，便利於鋼鐵之上落駁運故也，鐵行經營者，以無錫幫為多，約佔全體同業十分之六七，寧波幫十分之二三，其他各幫僅數家而已，現有同業二十三家，㈡銅錫業，開設以法租界及小東門、民國路一帶為多，然自戰後，民國路、小東門之同業紛紛遷入兩租界復業，該業之經營人士，以寧紹幫佔勢，其他各幫，殊不多覯，現有同業一百零九家，㈢五金業，戰前開設以虹口百老匯路、熙華德路，及其附近一帶為集中地，經營人士，首推寧波幫為多，約佔全體同業十分之七八，次為廣東幫及其他各幫，合計十分之二三左右，戰後以還，該業紛紛遷入兩租界內各處復業，現有同業一百二十八家，㈣鋼條舊鐵業 多開設在北京路、北蘇州路浙江路一帶，戰前南市裏馬路，亦有若干家之分佈，但戰後均已遷至租界內復業矣，該業經營人士，以無錫幫佔勢，現有同業九十三家，

五金業之團體組織 上海五金業之有團體組織，最早者為銅錫公所之松春堂，地址在南市之[illegible]家浜路，次為鐵業之鐵業公會，地址在香港路一百五十號，小五金業之五金公會及大五金業之鐵業聯誼會，民十七年，政府頒佈同業公會法後，始各依章改組，更正名稱為銅錫業同業公會，五金業同業公會，鐵業同業公會，而鋼條舊鐵業聯誼會則改為鋼條舊鐵業同業公會，同業公會之組織目的，在聯絡同業感情，及謀同業業務之改進，故其會務進行方針，首以會員為對象，以在公會章程中，訂有綱要，抑亦同業公會法中所規定者也，至公會有無實力問題，首先明瞭公會在法律上之地位乃一法人，是故對會員間有違反公會之議案，有權可以處理，但須有健全之組織，乃可運用自如，滬市鐵業，五金業，銅錫業，鋼條舊鐵業四業公會，組織強化，頗有實力，不惟對會員間調解糾紛，應付裕如，即業外者與會員間之種種需求，公會辦理者，亦可迎刃而解，是其公會本地位鞏固，有以致之也，該四公會，於民十七會，聯合組織四公會聯合辦事處，以強實力，戰後以還，實緣時值非常，均告停頓，該四公會會務致之，茲附錄戰前所規定各公會入會費於下，以資參考，㈠鐵業，入會費分甲、乙、丙、三等，甲等，保資本在三萬以上者，收入會費三百元，乙等，保資本一萬至三萬元者，收入會費二百元，丙業，資本在一萬及一萬元以內者，收入會費一百元，會員之每月會費，分為（甲）六元，（乙）四元，（丙）二元，㈡鋼條舊鐵業，會員入會費，不分等級，概收五十元，每月月費，一律二元，㈢五金業，入會費，分甲、乙、丙、丁四等，以營業資本額為標準，資本額在五萬元以上者為甲等，納費三百元，資本在三萬元以上者為乙等，納費二百元，資本在一萬元以上為丙等，納費一百元，資本在一萬元以下者為丁等，納費五十元，會員年費，亦分甲、乙、丙、丁四等，甲等六十元，乙等四十元，丙第二十元，丁等十五元，㈣銅錫業，入會費一次繳足二十元，月費每月二元，（完）

商情

米糧（河下行盤）（每石價）

新黃粳	上	六四・〇〇
	中	六二・〇〇
	次	六〇・〇〇
新粳米	上	六二・〇〇
	中	六〇・〇〇
	次	五八・〇〇
新稻	上	二七・〇〇
	次	二五・〇〇
毛秈米		（缺貨）
糧米	上	七五・〇〇
	次	七〇・〇〇
新米	上	五五・〇〇
	次	五[illegible]・〇〇

雜糧

元麥	（缺貨）
包米	二四・〇〇
菜籽	（缺貨）
綠豆	三〇・〇〇
黃豆	三四・〇〇
赤豆	四五・〇〇
青豆	（缺貨）
芝蔴	三七・〇〇
小麥	二八・〇〇

油糖（每担價）

大通油	一〇二・〇〇
泰安油	九六・〇〇
甯豆油	（缺貨）
柴豆油	九〇・〇〇
蔴油	九四・〇〇
秋油	二四・〇〇
精鹽	一五・三〇
淮鹽	一四・二〇
四五（每包）	一三〇・〇〇
四號（每包）	一三〇・〇〇
綿白（每包）	一六〇・〇〇
發赤（每包）	一三四・〇〇
枝洋（每担）	八四・〇〇
提青（每担）	九四・〇〇
荷蘭砂（每包）	一七〇・〇〇
冰糖（每担）	一二〇・〇〇

麵粉（每袋價）

綠牡丹	一五・三五

煤炭（每噸價）

紅牡丹	一四・三五
藍牡丹	一一・九〇
綠飛寶	一五・一五
紅飛寶	（缺貨）
藍飛寶	（缺貨）
綠山塵	一五・〇〇
鴻基煤	二六〇・〇〇
中興塊	二〇〇・〇〇
中興屑	一九〇・〇〇
陵山煤	（缺貨）
開平塊	一九〇・〇〇
開平屑	一五〇・〇〇
烏煤	三二〇・〇〇
紅煤屑	（缺貨）
龍潭煤	七五・〇〇
綠炭（每担）	（缺貨）
木柴（每担）	四・三〇
黑炭（每担）	一五・〇〇

香煙（每箱價）

大英牌	一八四〇・〇〇
老刀牌	一三四〇・〇〇
仙女牌	八八〇・〇〇
品海牌	一〇五〇・〇〇
金字塔	六〇〇・〇〇
白金龍扁	（缺貨）
白金龍絲	八六〇・〇〇
大長城	（缺貨）
大聯珠	六二〇・〇〇
五華	八七〇・〇〇
大香檳	五三〇・〇〇
百花牌	四八〇・〇〇
錫包（日幣）	三五〇・〇〇
美麗牌（日幣）	二三〇・〇〇
禮拜堂（日幣）	一七〇・〇〇
雙斧牌（日幣）	（缺貨）
雙斧牌（日幣）	三〇〇・〇〇
全綠牌	四二二・〇〇
長壽牌	（缺貨）
吉祥牌	二二〇・〇〇
指南牌	三一〇・〇〇
大前門（包）	五二〇・〇〇

酒類（每担價）

燒酒	四五・〇〇
海子	五五・〇〇
高粱	一一五・〇〇
紹興	四八・〇〇

金融（每兩價）

金貨入（市平）	五二五・〇〇
金貨出（市平）	五七五・〇〇
銀貨入（市平）	三・八〇〇
銀貨出（市平）	四・八〇〇
華興票買進	一五六・〇〇
華興票賣出	一六一・〇〇
日票買進	七〇・二五
日票賣出	六九・七五

雜貨（每兩價）

美孚洋油（原箱）	二〇・四〇
亞細亞煤油（原箱）	二〇・〇〇
光華洋油（原箱）	一九・〇〇
幸福洋油（原箱）	一九・七〇
城門牌石油（日金）	一二・〇〇
釣魚火柴（每箱價）	四三・五〇
上海火柴（每箱價）	四二・〇〇
南京火柴（每箱價）	四一・〇〇
鎮江火柴（每箱價）	四一・五〇
僧帽牌洋燭	二五・〇〇
飛艇牌洋燭	二三・〇〇
固本肥皂	二一・〇〇
五洲固本肥皂	二五・五〇
日光牌肥皂	三六・〇〇
鹼（每箱）	一四・〇〇

輪船

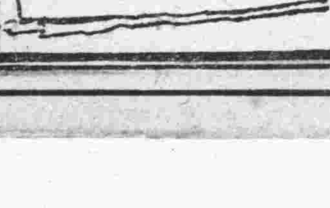

上海河內輪船公司、京揚淮江端緊進二輪、每日上午線時輪流開往揚州、沿途各碼頭、地名價目列後

划子口	日金八十錢
大河口	日金九十錢
沙漫洲	日金一圓
四源溝	日金一圓十錢
十二圩	日金一圓二十錢
瓜洲	日金一圓三十錢
八里舖	日金一圓四十錢
六淺	日金一圓五十錢
揚子橋	日金一圓六十錢
揚州	日金一圓六十錢

双葉閣菜社
本社悉心考究烹調閩浙雅菜和菜筵席可做堂元出招溫柔誠懇待並售福建土產
推進精製利便請選佳味價廉 營業為本各色點心聘客來品嘗麗姝稱意懷別便宜
三樓酒席二樓小吃設備相宜 樓下會餐聘名廚 重金禮聘 並備席筵 訓練客座 賜顧 ...
中山路49福昌飯店隔壁 電話二一一六四號 A668

新開 上海飯店
本店京錫菜館特聘蘇錫名廚專辦高尚筵席各省佳餚烹調得宜佳製著名錫菜早晨麵點女子招待承蒙賜顧無任歡迎
地址 中山東路土街口北 A6

夫子廟 新都飯店 已開幕業
特聘超等名廚揀選上等秀妹早晨徽茶麵點 烹調應時酒菜 上堂招待來賓 日夜經濟佳餚
有美皆備 無味不精 屆時惠顧 事實可徵 A745

新中央酒家 粵菜
名貴筵席 燒臘鹵味 十月一日起增設 經濟時菜 廣東茶點
中山東路二九三號 電話二一七三五 A740

明湖春 粵菜館
高上筵席 大小宴會
地址 中山路四十一號 電話 二一一八五四

一品公寓
地點 太平橋南九十號（即鐵道部東首）
西式房間 禮堂屋頂 開幕伊始 長期顧客 空氣流通 佈置新穎 定價低廉 尤所歡迎 A371

新開 東亞旅館 正式營業
各界旅客注意
房屋優雅 空氣新鮮 器具新穎 客廳富麗 佈置美觀 清潔衛生 茶房侍候 禮貌週到 開幕伊始 定價克己 承蒙光顧 無任歡迎
地址 山西路內江蘇路陳家巷三號 電話第 號 A724

獻貢的新時應：
蟹！
夫子廟貢院街 大上海食品公司

宏豐鮮菓場
栗子大王！
本場特請專門技師重糖炒透香糯適口如蒙賜顧口福無窮
良鄉名產 地址：新街口中山東路43號

南京 建康路黑廊街
老大綸綢緞局
綢緞棉布 呢絨服裝
本局發行精美禮券 餽贈親友最為適宜
零躉批發 特別克己 A721

建康路中一五一號
大新公司
名廠薄呢綢袍緞料 各色絲絨 高級西服 女子裝飾
精美禮券

南京市洋服界首席
三江商行
洋服專家 高級西裝 結婚禮服 女子大衣 大批軍裝
地址 建康路一〇一號 三山街 A445

各地通訊

蘇省高主席將出巡 視察民間疾苦
刊印告民眾書宣傳政府國策

【中央社蘇州十四日電】蘇省主席高冠吾、為視察民情、日內擬出巡各縣、頃並撰就告各縣民眾書一文、在付印中、準備於出巡時、分發於各該當地民眾、俾咸能明瞭新政府之國策、暨新國民應負之責任云、

安徽民建兩廳長 詳談施政方針

【中央社蚌埠十四日電】安徽省政府委員兼民政廳長葉震東氏、十日就職、中央社記者特於十一日上午九時、拜謁葉廳長、當蒙延見、並承發表談話如下、略謂、本人（葉廳長自稱）此次來皖服務、係第四次、猶憶民國十年在安慶致力警政事業、十四年任鳳臨等地煙酒局長、十六年在安慶從事軍事工作、以往情形、歷歷在目、故對皖中皖南皖北各地之民情風俗、頗多認識、本人向以不尚空談為主、此後當以實際情形及需要、視力之所及、在可能範圍內、盡最大之努力、古人云、為政不在多言、本人最服膺此語、汪主席倡導和平運動、東亞新秩序亦已至實現階段、本人今後決抱實幹主義、為民眾謀福利、並盼各方隨時予以協助云、

【中央社蚌埠十四日電】新任安徽建設廳長郜贊卿、頃對中央社記者發表談話如下、此次安徽省政府改組、本人奉命承乏建設廳、查建設主管事務、皆與民眾生活有直接利害關係、簡言之、如水利公路交通建築諸大端、全皆含有專門技術性質、非徒托空言者可比、任務最繁、事端最細瑣、而責任又最重大、蓋一省之建設、概言之、繫乎一省之觀瞻、質言之、實關係一省之精端、因之舉凡關乎建設均非輕而易舉者可知矣、前任吳廳長、精明幹練、兩年來之成績、斐然可觀、本人承乏斯職、深處隕越、此後唯有秉承主席意旨、視力之所及、在可能範圍內、對建設事業、盡最大之努力、不虛擲光陰與國帑、而為民眾謀福利、是則本人之素懷、始終不渝者也、

皖財長陶思澄 勗僚屬重操守

【中央社蚌埠十四日電】新任安徽財政廳長陶思澄氏、蒞任伊始、提辦接收事宜、今特發表勸勉該廳及所屬各機關同僚書、原文誌后、查居官應以立品為先、而立品尤以操守為重、本廳長服官數省、歷時卅年、清、慎、勤、三字、時懸于心目之間、迭膺重寄、幸免隕越、何所謂清、不為非分之妄取、不瀆職之苟營、胸田既不染纖塵、清夜自無慚怍影、不忮不求、何用不臧、古人有言、堪為圭臬、何所謂慎、非禮之言、勿為玉玷、機密之事、應守金緘、工作時間、固當勉盡心力、公餘暇晷、亦宜恪凜冰淵、何所謂勤、匪勉從公、不遲到早退、調事之辦、不長稚而因循、時無虛擲、案無留牘、一日之辛勞既盡、終宵之魂夢皆安、本廳長既常以此自勉、更願以作勉人、凡我同僚、對於服務精神、均有相當經驗、同舟共濟、努力從事、幸勿稍越範圍、是所厚望焉、

上海 海關濬浦局 恢復濬浦工程

【中央社滬訊】江海關濬浦局、自上月以來、以秋汛期屆、對於濬浦工程、暫告停頓、茲據該局消息、刻因汛期已過、定期於本月十五日起恢復工程、巨型挖泥船建設號、亦將動用、至疏濬之地段、則均注重於黃浦東南兩段云、

開發華北煤礦 採取集體制度

【北京訊】關於華北煤礦之開發、及經營、然此舉乃中日合辦公司、現已決定採取公會組織、於各煤礦設立前之暫定措置、對於華北當局、始終堅持、設立中日合辦公司之方針、並未興以何等變更、即當設立合辦公司、時常於其評價一點上、發生問題、以故公司之設立、遲遲不能進行、而一方面其開拓當軍方委託經營之興中公司、於其性質上、亦已痛感有使其從速更換經營主體之必要、故決定於中日合辦公司成立以前、暫時作為內地煤礦業者、及華北開發公司、並使各地區、分別組織公會、目前設立公會者、為中興、磁縣、大汶口、山西、四集團、至於山東地區、則因種種事情、暫時除外、又開煤炭販賣有限公司、大體可於十一月初、自開始其業務、故前記四公會、亦與此同會而併行的運營、又各公會、其法的組織、雖為公會、但其名稱、或逕名以公司、亦未可知、而橋來興中公司委託經營之軍管理、似暫仍受命云、

吳縣 第三分監 人犯工作良好

【蘇州訊】司前街第三分監、現收容男女人犯達三百十餘名之多、幾與相門三監獄人數相埒、分監長蔡兆鑠、為謀押犯生產、及發展工業起見、先後開辦木工草繩二項工業、草繩工即設在十字街旁第一第四兩場內、第二第三兩工場、作為木工工場、爰經蔡分監長及二科唐科長、悉心擘劃指導以來、其生產力逐有起色、與初開辦時已將超出一倍之良好成績、日人犯因工作運動、空氣流暢、不獨使之生產、即對於衛生亦極有益、故疾病亦少有發生、惟收容人犯展三百餘名內、除綏靖司令部解來盜犯二十三名、又凡結夥三人以上之監犯、命歸中法辦理後、高等法院已不予受理上訴案犯、亦有三十餘名、合共約六十名弱、本應移押綏靖司令部、因該處看守所房屋、尚未竣工、故現仍寄禁分監、因此日需食米三石左右、值際米價逐日上漲、囚糧每名本預算規定為三角、現在購進囚米已超出四角開外、雖奉令實支實報、但月須墊款千餘元、前月為此囚糧問題、經蔡分監長及三監陳典獄長、連月奔走、僅購得數十包、不獨墊款困難、購買亦非易易、復以長此漲無止境、對於墊款一項、設或儲米百石、已需款四五千元之鉅、所賴區區工場生產、亦屬杯水車薪、故擬聯名呈請高院救濟云、

滿蒙紙幣 華北禁止流通

【北京通訊】關於禁止滿洲中央銀行券、及蒙疆銀行券、在華北流通一事、華北政務委員會、於十月二日、已將辦法公布、興亞院華北連絡部於十日發表如左、此次措置以前發行銀行限制收受一元以上圓係通貨後、有大批五角紙幣、及鑄貨、由滿洲及蒙疆流入華北、於是確切有助長之傾向、因此阻礙華北及滿洲蒙疆資金調整之處、而始實施此次處置也、興亞院華北連絡部發表原文、關於圓係通貨、銀行收受限制、但其後情形推移、更按左記辦法、禁止滿洲中央銀行券、蒙疆銀行券在華北之流通、㈠禁止滿洲中央銀行、及蒙疆銀行、發行之五角以上紙幣、及硬貨之流通、㈡在實施禁止流通以前之猶豫期限、自關係辦法於十月二日、經華北政務委員會公布之日起、為三個月、㈢在上述猶豫期限中、及猶豫期限經過後、不講救濟措置、㈣通貨之移入輸入、暫不講限制措置、

冀宣傳人員講習會 舉行第三期開學禮

【保定訊】河北省宣傳情報人員講習會第三期於八日晨十時仍在清苑縣大禮堂舉行開學典禮、本期報到學員截至昨日、共三十八名、屆時全體均着青色制服、於禮堂列隊、省公署劉祕書長（會長）修外交科長（主事）、以及該會全體職員列席之下、開會如儀後、劉祕書長首致訓詞、全體學員精神極佳、旋由學員代表趙蘊生率全體宣誓、迄十一時許、儀式始行完畢、茲將祕書長及學員誓詞誌次、

劉祕書長訓詞

諸位都是遠道而來、這不避辛苦的精神、本人極表欽佩、凡一個人能作事、無不以精神二字為根本、所謂精神是要能貫徹始終、而其貫徹之法、首要認清自己及認清自己的職責、然後方談到所作的事如何着手、無論多麼困難、亦必作到極好的境地、至於內心裏一經有了精神、對於所作事自能有一處理之法、並且要知道萬般事皆由誠信二字作起、凡事都要真切的去實作、信是言行一致、決不能違背自己的志願、誠是真實、就是誠旨、自設講習以來、已有兩期畢業、在設會之初、不能預料辦到何種程度、結果第一期之成績、已有相當良好、第二期因有第一期例、會方已有所遵循、對於一切事務、手續亦都有了把握、故第二期之成績、較第一期更為優良、至於第三期如何、本人相信會方不會不用心、諸位務要一心一德的努力用功、一方面求知識、另一方面鍛鍊合作之精神、本期的成績、要比前兩期還要好、這是本會的希望、諸位都是知識很高的份子、自能努力向前、在講習期間、以符本會所望、然亦不必特別要注意關乎我會的宣傳、祇要嚴守規律、努力自修、造出優秀的成績、大家自然就會知道、至於將來如何作法、都在乎諸位本身了、今天和大家初次會面、簡單的幾句話、以為訓詞、

宣誓

學員等誓以至誠、恪遵會中講師及諸位長官之教導、及本會訓之六大信條、一切規則、……

新開 吳宮飯店
各界旅客注意
房間優美 器具摩登 佈置新穎 花園別緻 附設浴室 清潔衛生 禮貌週到 開幕伊始 禮堂富麗 空氣新鮮 茶房訓練 定價低廉
地址 花園街四號 電話二二九二四 A256

浙紹 六華春酒菜館
地址 貢院東街 電話 二一七四七號 A252

太平洋酒菜館
本號附設津川名菜女子招待空氣流通 咖啡部 各種筵席 房間清潔 如蒙惠顧 隨意便酌 坐位寬暢 特別歡迎 房子
地址 夫子廟貢院東街 電話 二一七四八 A153

大陸西餐館 牛肉莊
自製各種德式香腸火腿選運青島黃牛肉各種食品一應俱全
中山路一一七號 電話二二〇九三號 中山路二二五號 電話

萬全福記酒菜館
電話二三六五八號
精美禮券 贈送最宜
地址 夫子廟貢院東街 A664

樂園飯店
本社專辦應時筵席改良和菜各省佳餚零折碗菜隨意便酌早晨細點應有盡有蘇滬秀妹隨堂招待如蒙惠顧竭誠歡迎
地址 朱雀路一〇三號 A524

眼科專門 李眼科醫院
院址：中華路內橋（青年會對面） 眼科醫師李培 電話：二二四七〇號

鼓樓東 公共行
飲料結晶蒸溜水 拍售木器 銀箱火爐 大小地毯 歡迎投拍物品等
電話三一四二六號 A695

遺失聲明

遺失聲明 茲遺失中央醫院第一〇八號職員證一枚第一六二號特字證一枚除一第二號外特此聲明作廢 張若芳請補 范呈啟 B1850

遺失聲明 茲有內政部第四號病院輪職證第九號遺失於十月七日特此聲明作廢 汪偉雲請補 B1852

遺失章證聲明 茲遺失財政部第二十四號報告章一枚除另請補發外特此聲明作廢 汪成階啟 B1854

遺失聲明 茲遺失交通部第十號工役出入證一枚除另請補發外特此聲明作廢 唐達同啟 B1853

縣商會將召開全體會員大會

【中央社鎮江十四日電】丹徒縣商會定於日內召集各同業公會代表、舉行全體會員大會、對於民食問題、及過去情形、尤為研討之中心、凡現在狀況、將來輸市場、價權商等項、他如商運均須密切進行、亦共計方針、

東和劇場
發日本文化揚 介紹人情風俗
觀「東劇」影片一次 勝遊日本全國一週
今日開映兩大巨片
町之魂 井染四郎主演
純情一代男 尾上菊太郎主演
備有詳細中文說明 時間十二時起
日價一大將六兒三 金目人元校角童角

中央大舞台
今日開映
顧也魯 張翠紅主演 韓蘭根
有聲對白愛情悲艷故事鉅片
梁山伯祝英台
價目：指定席 大人六角 軍警三角 小人三角｜樓上 大人四角 軍警二角 小人二角｜樓下 大人二角 軍警一角 小人一角｜時間 平日一時 星期三時

中華大戲院
今日五大場貢獻 華成全力以赴之作！
張善琨 卜萬蒼合導
讚聲盛況 滿城霸全 揚京！ 無限幽情！ 大沿天冤
陳雲裳 最新作品 梅熹 王元龍 空前合演
瀟湘秋雨（即臨江驛）
全部緊張！全部熱情！全部精彩！ 好好再到無可
票價：樓下 大人50 軍人40 小人20｜三樓 大人70 軍人50 小人30｜二樓 大人90 軍人70 小人30｜指定席 大人130 軍人110 小人60
時間 十二時 一時 開映 售票 每加映中時新聞 外事

中喜劇場 國民大戲院原址 電話二二三七五
實行中日提攜 介紹友邦文化
今天開映東寶公司兩大偉構
現代愛情悽豔名片 慈父淑女 △窈窕淑女！△紅顏薄命！△無情男子！△棄妻奪女！
現代滑稽偵探 項圈祟 △一舉一動。△笑痛肚子。△九腔八調。△令人噴飯。
譯有詳細中文說明 放映時另有中文字幕
中國時間 每日起連續放映 隨到隨看 票價 樓上一八日 樓下一童角 三幼角

國際劇場 新街口世界大戲院舊址電話二二九四二號
藝華影片公司 每場加映時事新聞 無上出品珍片 袁美雲 韓蘭根 宏達主演
再接再厲化身姑娘 二將偵探 太平間內死屍復活 勇奪頭滑稽 醫生病症新奇
化身姑娘 第四集
凡各大商號欲登電影廣告請向管理處接洽
中國時間 平日 第一場一時 第二場三時半 第五場八時 星期及假日 第一場一時 第三場三時 第六場八時
票價 五角 四角 軍警三角 兒童二角

協記更新舞台 地址科巷
楊鼐儂 王慧蟾 王領導劇團
全藝員人力合作 百餘演大傑 巨劇
今天日夜兩場初次公演 西遊記本九
機關 布景
立體布景 科學幻燈 變幻情景 聲音頭號 陳機關 佳麗出場 景新照明 佈置無窮 定巧驚 從邊緣
對號票上午十時預售

火 敝公司承保各種火險 如承惠顧無任歡迎
總公司：上海外灘十八號 南京：南英保泰保險公司 地址：珠江路一六〇號 A609

中國首創驗目配光自製科學眼鏡 精益
地址 太平路 二號花牌樓之一八一
信譽卓著歷史悠久之眼鏡家
配眼鏡決不能如購普通物件可比。誤或戴不合光之眼鏡。對於智識及事業精神。有莫大阻礙。本公司為全國最進步之眼光學家。
▲驗光準確▲品質高尚▲儀器精良▲細工磨琢
備有新式黃白夾金刻花鏡架 A616
總公司 上海南京路 分公司 北天津 濟南 重慶 昆明 香港 漢口

同業領袖 四明
地址 太平路太平巷口
保護目光健康 增進視力敏銳
請配戴四明驗光眼鏡 四明眼鏡「比」衆 衆便宜 衆高超
老主顧個個道好，新主顧一試便曉

茶舞 晚舞 下午四時起 七時起 夫子廟貢院街
本廳今日茶舞時間舉行第二次中國情歌預賽
（一）第一次未到及未及格員可在五時前報到參加
（二）合格者可另換新歌參加
（三）未參加者可臨時報名加入

天香閣戲茶社 地址夫子廟美 A677
張俊良 曼麗 潘美華 白梅芳 筱美君 林淑芳
茲因裝修內部暫停數天准于本月十八日開演諸大藝員暨全休歌星一齊登台

羣樂戲茶廳 夫子廟
夜戲 曹慧麟 百花亭 金鳳樓 釣金龜
每日開演風雨無阻 各大歌星羣芳會唱
戲茶每位大洋三角

飛龍閣戲劇廳 夫子廟貢院西街
譚志遠先生領導 秋潮劇藝社 准十月十五號日夜合演
張嘯天先生編導
茯秋 王萍 張麗華 江心
合演 喬太守亂點鴛鴦譜
夜戲預先售票 對號請早定座
時間 日場一時半 夜場七時半
票價 對號五角 頭等三角 捐稅在外

南京大戲院 夫子廟 新姚家巷
花月琴 李飛鵬 陳吉瑞 趙韻聲 新雲秋 于占元 袁素琴 劉樹培
蔡麗春 劉榮春 李碧君 胡志鵬
京光春曆 名角全體會著 男女演員一百餘人
今日夜初次公演連台偉大醒世佛學鉅劇
九本濟公活佛
蟒鋸美懸 飛轉海舞
特別有心裁 特別有格一風 別生面趣味 別具緊張 機關
獨有崇山峻嶺 獨造石堡海島 有相連碉碉 銀花天水 樹的碩客滿 上的百情 台開的奇 難以的怪

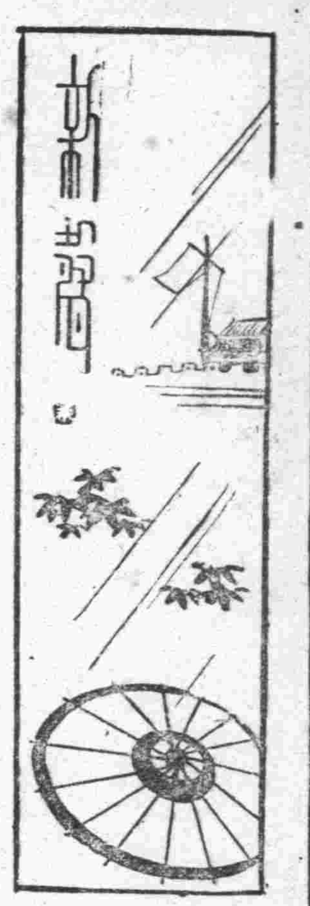

不吃眼前虧

頑生

諺云：「聰明人不吃眼前虧」，這是我們這古國的民族哲學；所謂「明哲保身」，也眞是眞正的中國人精神，因爲凡事以「保身」爲前提，所以在可以不開口的時候，總是保守緘默，在可以站得住腳的時候，不必去改變現狀，天下擾擾，讓人家火併去，自己有飯吃時，還是安份做順民也。以是凡事以「多吃飯，少開口」爲原則，試問世間聰明的處世哲學，孰有過於我們這古國者哉！

凡路遇不平，以不動手，不插嘴爲上策。路見人打架，也不必上前勸解，旁觀看看是可以的，不過最好要立得遠一點，作壁上遠觀，以免吃着流彈，在人家已打得頭破血流，就喝一二聲彩，揚揚而去。倘萬一打案波及自己，非親自出馬不可，則必先看看對手是何等樣人，倘是身長八尺的關東大漢，則可以倍揖完事，以免吃眼前虧也。如果對手瘦骨嶙峋，則可以拳腳並用，打一個澈底。我們這古國的所謂「人情」，如此而已！

在這樣充滿聰明人的社會上，偶有一二傻子，路見不平必動手勸解；胥攔木梢，必堅持主張；吃了飯，必須管一點閒事，便「保身」之君子仁人，爲之頭痛，而我們的社會往往指此輩傻子爲「別有居心」，世風如此，能不痛心。哀哉！

寂寞

——聽秋室漫筆之八——

雨樓子

我愛好寂寞，我慣喜獨個兒靜靜地欣享着寂寞。比如在夜靜更深之時，萬籟無聲，宇宙間像是寂靜得什麼也沒有了。這時如果一個人在寂靜的庭院中仰起頭來看看天上的繁星，星星在睒着眼。有時如弓的眉月，在天的一角上放出她的光明，但一切都是寂靜的。沒有鳥聲，沒有吠聲，也沒有蟲聲；家家戶戶都已沉沉的安睡了，沒有一點兒雜音，這時如果一根針落到地上都可以聽得見的，我覺得這種寂靜，眞有一種無言之美。這種沉默寂靜的美猶如一首詩，但這美的詩句是無法寫出的。在這極清寂的環境中，我的幻想便油然而生，我細認定中燦爛的星斗，或諦聽樹底內風聲，與天上的流雲相合奏。每當我冥想出神的時候，彷彿聽到在遙遠的地方有一種纏綿沉着的歌聲，帶着一縷光明的淒意，在我底心頭便起伏迴蕩了，這種肅穆的天籟，眞是一首偉大的詩。

我在清靜遼闊的環境中，每每想起我的往事來，彷彿像一首詩，又彷彿像一場春夢，我夢見少年時代的戀人，我夢見她在那里寫信，但這信的字體很潦艸，但這字我認的很清楚，看她的信已看了許多年了，她無論寫出什麼樣的字體來，無論放在什麼地方，不必寫上她的名字，我一看就知道是她寫的：「這是許多年前的事了，我們在不能不分離的那天早晨，我買了一管自來水筆，同一盒『能維雅』送給她。我說：這盒『能維雅』是你常要用的東西，當你拿起它時，就可以想到我。筆是送你給我寫信的，信是不厭多的，越多越好」。她在苦笑中滴下了眼淚！現在事已隔了多年了，不但信沒有來，連消息也一點沒有了。我每在清寂無言之時，總是像作着夢，夢見她在寫信，但這總是很神祕的幻想吧？實在的情景已是很遼遠的了吧？人的童年之情大概總不會消滅的，它是像潮水一般的，說不定在什麼時候便會冲上人的心頭。張大復在梅花艸堂筆談中有一段說：「蘇子卿吞氈齧雪，蹈背出血，猶不免爲胡婦生子。子瞻曰：在子不易消除。誠然！某年來於此事，但作不淨觀，亦無不消除之理，而寤寐之間，時關，因想年少情形，恍恍如昨，思之雖不得其故。昔樂天晚居艸堂，所與游者無非燒丹道士，坐禪老衲，而夢中游思，屢形篇什。其詩云：「應被勞人怪惆悵，少年離別老相逢」。又曰：「十五年前明月夜，何曾一夜不孤眠」。又曰：「平生憤忿消磨盡，昨夜何緣入夢來」。如此之作往往而在，此又何也？蓋常思之，夜之有夢猶如五更風雨，誰不起念，當風止雨息，而感念之懷，當不知其所如矣。樂天有筆如椽，隨手寫出，留爲一笑，而不能喩之爲懷，故嘗脈脈入之。一人之少年之情，或以往若干年的戀愛的故事，只有在極寂寞淸靜的時候，它便如潮水一般的湧上心頭，了無論它是淒涼或愉快的，都彷彿像一首詩，像一首極美麗，而極耐人尋味的詩，所以我愛好寂寞，我慣喜獨個兒靜靜地享着寂寞。

送禮

中國號稱禮義之邦，對於禮尙往來的送人情問題，當然是格外的講究，從前送禮的目標，是在於禮，祇要禮到就算了。可是現在却注重在錢，似乎錢越送得多，就覺得人情越厚，越顯得恭敬。然而，在這個年荒民困的現代社會裏，爲了這送禮的問題，却着實有些令人啼笑皆非呢？

譬如無巧不巧，剛碰着袋裏空空的時候，偏偏在一天之內收到了三封請我吃喜酒的紅帖，於是，便把我急得像熱鍋上的螞蟻一樣，假使是討債的白紙票，倒也可以暫時避一避再說，「只怕欠債窮，勿怕討債兇！」但是送禮不比還債，是不能夠改期再補的，就使自己的晚飯米還沒下鍋，而送禮的錢，却無論如何須得早去張羅。

萬一張羅無着，也只有拿東西往當舖裏押些錢去應酬這一份人情；不然的話，便是失禮了。禮云：「來而不往，非禮也。」人家既有禮來，我豈不以禮往呢？爲了送禮，往往幾乎連人都想不要活下去了；這種可憐的情形，也許是有同樣的感覺吧？

送禮的種類，非常複雜：喜慶的事要送禮，喪葬的事也得送禮，做壽生兒子，更須送禮，就是人死了以後，還得送下去，像做冥壽就是一個例子。還有榮任呀，開張呀，納寵呀，一切的花樣，愈弄愈多，這樣送來送去，有錢的人，還不算什麼，惟有和我們一樣的窮措大，確實難以應付了，希望一般同病相憐的讀者們，大家同心協力的來改革一下風俗吧。（聖）

答覆上海的青年朋友（上）

楊柳

天空上瀟飄着初秋的細雨，我懷着謙悸惆悵，悄悄地離開這萬惡的「孤島」，離開了你們，投進這和平氣氛的首都的懷抱裏來了！這不但是出乎我自己意料之外，就是你們一定也認爲是驚奇的?!當那天我坐進火車裏時，我的心情動得非常。引爲遺憾的是臨行前沒有前來同你們話別一下，但那天一早就下雨，想來總可以得到你們的原諒吧！

到了這裏約摸十多天，忽然接到你們一封註明着「無法投遞，原信退還」的來信。當時我只是感到愉快，但另一方面我確有相當的懷疑。終久，我是打開來「拜讀」了一遍。很好，朋友：承你們的「雅意」，不吝筆墨給了我這樣一封信，我並不忿怒，我只是對你們那些純用情感，而不加以理智考慮的無理謾罵和攻擊，感到可笑，更感到可憐。在這裏我也就不得答謝你們這一番的「盛意」！

你們的學校，是在上海所謂「銀行區域」的××大樓上，所佔的面積僅是一層樓而已。在矗詩着的高樓大廈包圍中，你們每天何嘗見到一些日光，白天開燈，晚上當然也開燈，晴天和雨天，似乎對你們的感覺是一樣！小小的十多間房子，吃飯，睡覺，上課，打球，以至於大小便，都一起分配在這裏面了，幾百個青年擠得很着一團，大概你們窒息得夠了吧！你們來信何必硬說得「天花亂墜」，活像是「天堂」一般呢？還要加上一句「甘顚如此」！我眞佩服你們這一番煞費苦心寫來的矛盾字句！講到你們的日常生活——「我很知道」——「糊塗，混亂，腐化」足以包括了，早上在上課前十分鐘起身，晚上清談到十一點鐘睡覺，上課時請「代理人」報到，自己溜出去逛，空下來（你們每天都和放假一樣的空閒）寫寫情書，談談女人，再發發牢騷。考起來，書本同考卷一起對照。電影院靠得太近，每天晚上自修點過名，出去還來得及看一場九點鐘的影戲，星期日是更不必說，學校裏走得只剩你們幾個「阿木林」——【那到是求眞知的人！】這些是表現你們的頹廢，和墮落。「好修飾，愛浪漫，說自由」「談戀愛」——難道這是你們的「四部曲」嗎？你們喜歡談談國家（有無資格談，是另一問題）——「抗戰必勝」「焦土」「磁鐵戰」，說來說去不出這一套。有時候還要分着你「黨」我「派」！我對你們這種頹廢的舉動，眞是感到萬分的痛心。國家到了如斯地步，還容許你們冠冕堂皇的，分什麼「黨」「派」嗎？搗亂學校是你們唱這些高調的懂長（二十八年秋季，學校長），做了些「搖旗吶喊」的「小嘍囉」，用「擁護抗戰」騙取虛榮，靠着架子，表現「風頭主義」，也是你們的遺長！你們何必假借着一個罪惡的抗戰，來自充「愛國者」，而如此「吹毛求疵」呢？

啓：「白門白門哀」小說，續稿未到，暫停。新聲編輯部

向日葵

王維摩

向日葵在秋陽裏開着黃的花。

萆麻樹已長成了一大堆了，結着綠的有刺的子實，我們把金銀花的枝修剪下；給牠一種新的生命。傍晚，放學回來，同龍弟兩人又忙着在後園裏捉金鈴子，養在一種用牛角來製成的玻璃面的蟈蟈形的匣子裏。紡織娘是在白天裏歡喜住在草叢不肯出來，可是到了晚上牠們就最歡喜爬在牆邊的高聳着的美人蕉的葉子上，依着牆叫。有時我們點了燈去一連會捉到四五隻，母親時常出來阻止，說晚間毒蛇會爬出來乘風涼，如果被牠咬了一口是活不成的，可是我們還是背着母親的面偷偷地去捉來，有的養在一個罐裏，脚長的是草綠色的，有的是灰色的。捉蟋蟀也是一件有趣的事，弟弟有一次告訴我們，他的一個同級裏的學生，有一隻蟋蟀，無論什麼人的蟋蟀都給牠打敗了，明天約他來和我們的蟋蟀門，我就不服氣的說，「我們那隻頭盆裏的蟋蟀打敗了」，看結果，牠是被我們的那一隻蟋蟀咬傷，那個朋友急得面孔鐵青，幾乎要哭出來，我和弟弟二人都感到非常的快活。我們是有這樣的一頭好蟋蟀，那是實在可以在旁人面前誇耀的了。

在我們住屋的後面，有一個以短牆圍着的竹園，佔地有四五畝，一邊是菜畦，一邊是竹園，但是竹頭也並不多，却是生長着許多高低的樹木，有三株柿樹，二株棗杞樹，一株桂花樹，四五株桑樹，以及十多株的榆樹，楓樹，到了秋天裏，在繁密的一叢綠色的枝葉間，交綴着「紅色的，棕色的，金黃色的樹葉子，陽光逐漸從樹頂上落到地面，經過枝葉的阻隔，便地面上不很明亮地被一塊塊的日影補綴着。坐在樹根邊，我們在星期日時常學習寫生畫，我們都歡喜畫圖，也許是平時見到父親時常在作畫的原故，孩子們看在眼裏，也就模仿起來，記得有一次，弟弟和我比賽畫圖，我是畫的一張金燈花，四五枝花是插在一個磁色的瓶裏，還有三四枝是在瓶的旁邊，父親見到了很稱賞，不過弟弟所畫的一張風景，雖然他費了三個早晨與黃昏的時間，父親只說太差了，因此他有些不高興，也就不歡喜作畫了。

中秋節，重陽，以及八月朝交替着的臨到了，我們把桂花樹上的桂花搖下來製醬桂花，以備年底做糕的時候來用的，三株柿樹上所結着的柿子，每年總有四五百隻，把牠採下收拾在幾隻大木箱裏，後門口住的一個叫「小客人」的傭工，每年照例來替我們把桑畦上的枯黃的毛豆萁和玉蜀黍的枯梗拔下，結實的地土重新再把鋤頭爬鬆，種上青菜和紅蘿蔔。土地上的馬鈴薯掘起後，帶有一種泥土的氣息，再種下蠶豆。母親和弟弟兩人忙着收拾向日葵子盛在一隻大竹籃裏把牠曬乾，預備新年裏炒來吃，我是不歡喜吃這些東西，而且怕牠的帶着一種草蔴的氣息，只是忙着在菊花的枝葉上捉小蟲。這樣，在不知不覺的時間裏，我們一忽兒就會見到蠟梅花開了。在冬天的黃昏，我們都在煤油燈下坐着，或是溫習我們學校裏的功課，或是由父親教我們讀唐詩三百首，或是聽講奇怪的故事。到了春天，我們照例的採了桃花供養在書桌上，又忙着幫助母親喂小雞，小鴨，小鵝，傍晚放學回來，在後門口的小池濱裏去捉蝌蚪，採桑葉來喂蠶，把紫荷花來紮成一個花球，穿在楊柳條上。我們沒有注意到時間是一刻不停的過去，看看我們以前照的相片，好像我們沒有什麼變更似的，我們只是平靜地一天天的過着。

憑着我的記憶力所能記憶到的，我想到了在我十三歲以後的日子，家庭間是被一層憂鬱的影子籠住，就在這個年頭上，發生內戰，父親在上海一時不得回來，我和弟弟是寄住在鄉間的親戚家，母親是跑到了離城不遠的一個小村上，以便時常回家來探望。記得在那時候，我是險些溺死在田邊的河塘裏，又患着瘧疾病。年底戰事結束，我們大家都回來，但是母親又患着重病，經過三四個月的調養，到明年春深的時節，漸漸復原，於是再到蘇州去預備請好些的醫生來診療，孩子們的飲食冷暖，也沒有人來照顧，先是我又生起寒熱病來，接着父親又患病，家裏只靠了幾位親戚來照管，而且又時常鬧着口舌。我又憑着一種愁悶的感覺回憶到了我的弟弟，他是一個身體結實的孩子，從沒有生過病的，但是在這回也害起病來，先是腸胃病，後來成了痢疾，病中，爸爸都不在眼前，只有一個女傭來照顧，後大風雨，病漸漸的加重，弟弟還是掛心着他所種下的向日葵恐怕被風吹折。以後，病勢更加重，就在重陽節後七日的一個陰鬱的黃昏裏悄悄地離開了人世。

向日葵在秋陽裏永遠開着黃的花，我懷憶着我的弟弟在這憂鬱的季節之中。

專醫花柳
用最新科學方法醫治淋病痔瘡 梅毒橫痃魚口皮膚性病等症
淮海醫院
淮海路九三號（抄紙巷口）

中醫劉少如
應診時間 上午九時至十二時在華僑路三號 下午一時至三時在貢院西街卅六號 三時後出診 A751

神針治病
專治男女幼內外一切疑難大症如喉喘吐血癆傷隔食胸阻 胃氣腹痛痞塊痢疾半身不遂筋骨酸痛 [illegible]
地址 洪武路八條巷西首一號 A645
吳建成啓

南京鍼灸療養院 門診部 療養部
中風不語半身不遂口眼歪斜口角流涎牙關緊閉手足麻木 [illegible]
金針科醫師李靖方 兒科專家兼內婦科 A523
白下路昇平橋酒廠十一號 A561

中醫張仲樑
診所 明瓦廊九十八號（原住新街口）

陽光醫院
專門產科 兼治內外各科
地址 許事街166號 電話23076
附注 本院特聘積十餘年經驗之女醫接生凡臨產困難均可隨時施行手術▲電話通知本院即派女醫到府接生 [illegible]

樵山醫院
專治內科外科性病科 特設電療科愛克司光線科
門診 每日上午九時至下午四時 星期日下午休診 祝節日全日休診
出診 每日下午四時至七時
院址中山路二七一號 A593

田京 洪模 復業

專醫 陽萎早泄 腎虧遺精 神經衰弱 各種梅毒 新淋久濁 魚口下疳
用王道藥品科學方法澈底根治 十五年之經驗
博濟醫院 江寧府大砂珠巷 不限時間

省三醫院
內外科 花柳科 產婦科 小兒科 女醫接生 包戒煙毒
院址 碑亭巷二四七 A552

鮑正療養院
時屆秋令，未至寒冬，正戒煙之時也。夏多雨季，秋雨季，爲戒煙最好時光。推春秋，非失之酷熱，即失之嚴寒，故一年四季中 [illegible]
專門戒煙戒毒 經驗豐富 方法新穎 [illegible]
院址 石鼓路53號 門診時間 上午九時至十一時 下午二時至五時 星期停診

天壽參藥號
特設（代客煎藥部） 接方送藥 迅速週到 簡潔衛生
店址 大香爐二三號 A603

專醫痔瘡花柳
國醫 汪紹生
包醫各種新久痔瘡 專治男女花柳性病 不動刀針限期全愈 新法治療澈底除根
上午七時至下午三時 下午三時以後出診
遷居洪武路即盧妃巷中段二四九號（原住古缽營六號） 在寓應門診 先行掛號預約
唱經樓西街四七號（取費特廉）郭士榮 陳居康 A750

百齡醫院
花柳病專門 男女性病，皮膚病等一切花柳副症
用科學療法，急慢性淋病，短期根治，下疳橫痃
統治內外產科
院址府東街九號 電話二三四九七 A694

葆初診療所 謝惟仁醫師
花柳科及新法戒煙 統治內外產科 包戒煙毒 精割包皮 女醫接生
時間上午九時至下午四時
地址昇州路二六三號（糯米巷口對面） A554

廣通醫院
院址中華路府東街
包戒煙毒 用最新良法 二星期內澈底清除 片白麵等毒品 章程函索 住院居家 [illegible]
統治內外花柳各科 婦女痛經
醫師華達三（精割包皮） A436

廣東醫院 程立鈞醫師
在京有十五年之歷史
專門 戒煙 戒毒
章程函索即寄
院址中華路府東街 A549

劉浩醫師
地址 鼓樓大民會對面 湖南路西橋口七十四號
科目 內科（心臟血管肺肝胃腸腦神經系疾患及傳染病） 兒科 皮膚花柳性病 眼科及新法戒煙
時間 門診上午八時至十二時半 下午二時至五時 出診隨請隨到 A653

禹羣牙醫師
院址：鼓樓黃泥岡五號 中山路○八號 A551

醫師楊杰：協和醫院
赤貧送診給藥
院址 顏料坊79號 A720

崔俊良 梅毒專療
專治各期梅毒 下疳 橫痃 淋濁 白帶 婦女陰症 [illegible]
地址昇州路糯米巷口

國藥瑰寶 婦病良劑 調經素
治婦女百病 對於經閉經痛尤有不可思議之功
總理 京本朱雀路屈臣氏藥房 A669

中青齒科醫院
齒科醫師林中青 齒科全科
院址遊府西街45號 電話二三四三六號 A553

國醫楊伯雅先生
子紹伯照常應診
慧園街十三號 楊氏醫室掛號處啓 A738

兒童齒科院 成人部
院長東京齒科醫學士陳朝政
院址中山路吉兆營吉兆里三號 A737

國醫推拿科徐希濤
專治中風不語半身不遂四肢麻木手足拘攣筋骨疼痛肺癆吐血痞塊膨脹腰酸膝軟經期不調小兒驚風跌打損傷肝胃氣痛
診所 復興路南首八號 A553

康福君
純淨及含鐵質
滋補 療咳 治癆 戒煙

傳華痔藥社
唯一聖藥 痔
秘製痔靈散之功效
不用刀割 不用吃藥 無論男女 老痔新痔 內外惡痔 將藥搽上 立止疼痛 化管去毒 消核除根 神效非常
價目 大瓶二元 小瓶一元 A711

一粒靈 特效戒毒良藥
包戒白麵鴉片 [illegible]

白敬宇眼藥
主治沙眼，雲翳及各種目疾，時行
店址：南京朱雀路奇望街白下路昇平橋 A565

諸君……欲攝現代化的最精美藝術像 請到
亞洲新都照相館
取片準確 包君滿意
太平路淮海路口 夫子廟龍門街口 電話二三三二七四號 A528

王氏電光照相
拍四寸一張二元五角 六寸一張一元五角 美術照二張送十寸放大
白下路內橋口 A511

大同照相館
營業要目 自動轉機 弧光攝影 油彩放大 照相材料
中山路國府路口 電話二二五六九 A510

南京唯一 福記照相材料行
白下路二二二號
（價目表）

特製鑽巧活動四燈照相燈	每具	八十五元
新式轉動自由三燈照相燈	每具	七十五元
德國可賜納六寸18G/MF4.5	每個	二百七十二元
全上七寸21G/MF4.5	每個	三百四十元
全上八寸24G/MF4.5	每個	五百〇八元
全上十寸30C/MF4.5	每個	七百〇八元
新式十二寸外照鏡箱	全套	九十六元
新式八寸外照鏡箱	全套	八十八元
新式六寸外照鏡箱	全套	八十元
靈便放大機	每具	七十五元
手攜晒相機（電泡全備）	每具	三十元
羅布快門	每只	九元

利根櫻花像紙及八重染井維羅娜放大紙富士全色乾片人像乾片A1乾片在庫充足定價從康

盛錫福
帽業專家
本年度最新鮑魚式
悠久歷史 載譽全國 自設工廠 出品超衆
發行所建康路2山街 A511

偉大的貢獻！男女新型!!! 皮鞋
夫子廟 華美鞋室 A513

天津三聚鞋莊 中華路一八〇號
本號出品新法製造時式名鞋男女新樣高等皮鞋
原料飛漲之際 製造特加精良 仍選最上材料 出品完備優等 貨高價實信譽 久蒙賜顧贊許 A514